大同報
第一版
發行人 衣貫田 編輯人 蔡世錄 印刷人 韓紹衡
發行所 新京東六馬路 大同報社
電話 編輯 二、四七二四 營業 二、二〇九六 三、六一五一
振替口座 新京一一七〇
報費 一份五分 一月壹元三角 外埠郵加郵費
廣告價 一行二元

株式 公債
滿洲野村證券 新京支店
大同大街康德會館一階 電話代表③7501

新體制卽將迅速確立
急於準備組織具體案

【東京廿四日電】新體制確立準備委員會決定於二十七日之閣議徵求諒解近衛首相之聲明文案、二十八日招開第一回委員會、由於內外之諸情勢、其有急速確立之必要、在九月末以前即可得新體制組織具體案之方針下、急於準備中、

然而新體制確立準備委員會常任幹事定於二十六日開第一回會合、協議準備委員會之審議方針及其他會議之準備、又近衞公提示準備委員會之試案、係指導理念並組織大綱、極抽象的、關於具體的組織、機構、實踐方針等、由幹事會作成試案、再向準備委員會提出爲方針云、

聲明文案尨大浩瀚

【東京廿四日電】閣明新體制確立決意之近衞公聲明文案將於廿七日之閣議與新體制組織機構大綱同時徵求全閣僚承認後、近衞公即赴葉山御用邸候內奏、旋即提出準備委員會正式發表、近衞公於廿三日閣議、聽取各閣僚意見後、更使富田書記官長行文案之整理、此聲明文案係力倡國民徹底之指導理念、在國民協力之下、以國家總力以期建設高度國防國家、確立東亞共榮圈之劃期者、因有使國民理解咀嚼昭和維新建設之必要、爲使國民徹底新體制指導理念、而起草之結果極尨大浩瀚、指導理念組織大綱乃起草發表、鮮明表明近衞公懷抱新體制理念、

新體制聲明文
閣議承認首相說明

【東京廿四日電】新政治體制確立之准備工作、着着進行富田書記官長受近衞首相之意會進行整備新組織之輪廓、準備委員會之構成、聲明文案之起草等、均已進行、俾於廿八日得招集準備委員會、近衞首相於廿三日之定例閣議詳細報告新體制確立準備經過、

爲結成新體制、應先結成準備委員會、委囑適應於新運動第一線之各方面代表的人物、爲準備委員、大部分已受諾就任、又其中一部因旅行中或其他事情、雖未交涉、然不日即可得承認之旨、披露準備委員廿六名、常任幹事六名並幹事之決定、繼對政府與準備委員會之關係謂、使閣僚得隨時出席準備委員會之旨、而得諒解、

於是全閣僚無異議的承認首相之說明、發出贊意於準委員會由富書記官提示應發表之編入以新體制之基本理念、及組織大綱之近衞公之聲明文案、徵求各閣僚意見無異議的承認其旨趣、更於字句等之修正後、於廿七日閣議作最後之決定、

一俟一切準備完了後、近衞首相以個人資格、向全準備委員發出招請狀、於廿八日即可開此具有歷史性的新政治體制最初之準備委員會云、

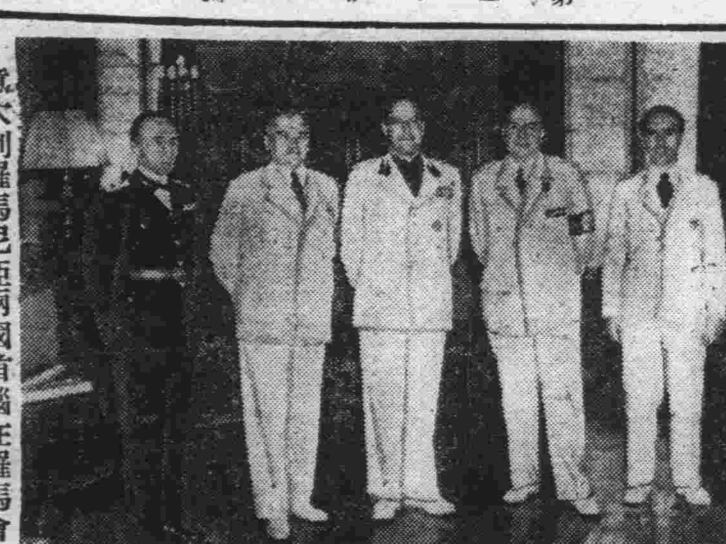

意大利羅馬尼亞兩國首腦在羅馬會談成功(中立者齊外相)

近衞首相放送

【東京廿四日電】近衞首相於新體制運動開始邁第一步之際自廿八日夜於首相官邸放送關于現下之內外情勢並力說確立新政治體制之必要性披瀝決心要求全國民之協力云、

小磯大將訪問松岡外相

【東京廿四日電】小磯大將於二十三日午後三時半往首相官邸會見近衞首相會商關于南方之重要問題後又於四時五十分往外務省訪問松岡外相亦有同樣要談、

泰國派海外使節

【新嘉坡廿四日電】據廿三日由盤谷到達當地之情報稱、泰國爲順應國際情勢之推移、使對外政策無遺憾起見、今次有派遣海外特派使節之舉、特派使節有安南及日本一人歐洲各國一人馬來半島及其他英領殖民地一人合計三人各特派使節等、不日即可由盤谷出發云、

近衞公赴輕井澤

【東京廿四日電】近衞首相自組閣以來、爲行初次之週末靜養、乃於二十四日午後八時半由上野驛出發赴輕井澤別莊、定於二十六日歸京云、

英亦用長距離砲反攻
陸續展開猛烈砲戰

【倫敦廿四日電】英陸軍當局發表
對抗德軍之長距離砲擊英國於二十二日夜亦由多維爾方面橫越英法海峽、向法國海岸之德軍陣地以長距離砲開始反擊、
英國準備長距離砲實爲意外之事、今後挾英法海峽英德兩軍重砲飛射更當猛烈云

德發表無大損害

【柏林廿四日電】據DNB通信之報道、英軍二十二日對北法海岸加雷地方雖以長距離砲攻擊、但德軍毫無損害云

圓域貿易會議

【東京廿四日電】圓域貿易調整會議第一日於二十三日午前九時在企畫院開會、有日滿華各代表出席後有小畑企畫院次長致辭相繼有竹內第五部長說明對滿華貿易、及企畫院並商工省兩案之關係言語正午一旦休憩、午後質疑應答同四時散會、

商工總會閉幕
最後懇談綦關重要

商工公會總會第四日(廿三日)下午二時繼續懇談、由生活必需品關係者經濟部商事科長齋藤秀松同物價科長桑原三郎、生活必需品會社營業部長岩田公六郎同企劃科長栗田千足特產局大豆科長松井糧穀會社買副理事長專管公社令城調查役、穀粉會社奧平理事長、生活必需品關係事項加以懇談、

關於配給問題

當首由赤峯代表提出配給過少、又由新民代表對配給價格一部太高、及關於貨物需要時期問題、俟又有代表提出配給事務價格及擔任配給事務員工作態度問題、俟又有莊河代表杉山對烟捲、罐頭、掛面配給日滿商配給數不均事提出延吉代表平山主事對砂糖罐頭、酒之缺乏及配給事務員態度不正種種事提出、

公主嶺代表大口氏對經濟統制、價格及商人道德、興農部對商人之態度商人與一般農人交易價格問題、

鐵嶺代表大佳尙三對有商工公會之地、興農合作社配給等問題、俟又有代表對砂糖配給、該地多配給砂粒糖多不適用、故多有菓子業者至大都市私情高價購買、以維持營業、對此商工公會頗表遺憾、如此可知都市與縣市配給數不均衡期政府考慮、承德代表對官吏消費配給組合及一般配給不均衡之點併邊陲地配給價格問題希配給當局加以斟酌、

各方面對各種提出議案完了後當由生活必需品會社企劃科長栗田氏解答略謂、

生必本社解答

對承德配給品、因配給數與量均甚少、且政府規定甲乙丙三種、甲種品由生必配給、關於甲乙兩種品在配給前須調查需要量人口等、然後由政府認可配給、至於乙種品係由輸入聯盟配給、至於配給品價格增漲本社尙無計劃、對於爲求成績多推銷貨物實無此事

對於新民配給職員問題或有不正之處、以絕非本社趣旨、將擬求其素質向上、

對於海城砂糖運輸途中減少數量此或係包裝關係將來須加以改善、

關於官吏消費組合、併無相當規定配給方法、將來希由政府指示辦法、

關於滿拓及配給關係、配給有特殊關係、致於各地有其他事、本社不得詳知、將來囑令妥善辦理、

再關於配給職員態度、本社力求素質向上、將來再進一層考查以期所望、

此外關於北票、延吉等問題又加以詳細解說、至於公主嶺及鐵嶺提出稱須由政府解答、至於配給所各省均有設立、以外尙有四十處、更對北滿振興設有十處、將來漸次開設、如有需要設立者、可呈請設立、至於能設立當調查其地情況而定云云、

經濟部物價科桑原事務官略談如下、

經濟部解答

對關於生活必需品配給不相當之點、經濟部方面經諸位提出亦得有相當參考資料、至於生必會社成立只一年有餘、諸事多屬初創、故有不甚相當之處此實難免、至於某代表似有提議生活必需品會社整個改革、似非相當、如對一部配給事項有不相當者希盡量建議而加改革云、

至此關於民生之生活必需品關係事項即告懇談完了、繼續對特產及主要糧穀關係事項開始懇談、

特產及糧穀

當由各代表提出種種問題、莊河杉山氏稱因糧穀管理及禁止外運、以致糧穀購買不圓滑、莊河方面因糧穀購買困難以致有一部貧民不得正當食物、對民生頗關重要、希當局對此爲民生設想、對各地之糧穀加以再檢討、

再關於北安黑山縣代表入江理事對大豆收買麻袋配給、欠圓滑、期望改善處理、俟又有關於大豆、高粮、吉米、加工業等、問題提出、

各方面提出各問題後、即由興農部松井科長對以上問題解說大致如左

興農部解答

關於特產物之收買、向來在全國各地設有交易所一百七十六處、不久爲期交易事務圓滑、將公佈『農產交易所法』更將成立糧棧業組合、以對各地需要購買、販頭等事務辦理、該組合擬用共同出資結成、且對其規程亦加以適正之研究、再以後對收買價格決定加以詳細檢討而後實行、至於一地糧穀不足、可要請專管會社購買、以外對本年統制物及適正價格問題、及將來特產物價格、無再暴漲暴落等原因、均加以明細之解答

興農部松井科長對特產穀穀問題說明後即開始懇談事項、由各地代表對棉聯提出各種問題後、即由綿聯石橋事務理事對綿聯之趣旨及事業併配給製作等關於棉絲布並綿製品關係事項、加以詳細說明、繼續對石炭並鐵鋼關係事項及專賣品關係事項、由經濟部阿片燃料科長及專賣總局薗田庶務科長關事務官等作詳細之懇談、迄至下午八時全滿商工公會總會始告會議圓滿終了而閉幕云、

渝府將遷都雅安
重慶喪失抗戰機能

【香港廿四日電】據得自重慶情報稱、重慶因爲十九、廿兩日受日空軍徹底的轟炸、已喪失抗戰首都之機能、從來再三論議之重慶政權部內遷都論、竟急角度抬頭、至於新抗戰首都爲四川省西部僻地之雅安最爲有望、

雅安係接近西康省境、經嘉定、宜賓可通雲南、經成都高原可與西北地方聯絡之地點、蔣政權向此地遷都可避免日軍爆擊之猛威、並意圖維持與西南西北之聯絡云、

重慶火光冲天
海軍機第卅二次爆擊

【〇〇根據地廿四日電】日海軍華中艦隊報道部、在〇〇根據地、於二十三日午後六時發表如次、

海軍航空部隊於本日實施第卅二次之重慶轟炸、攻擊總指揮官佐多部隊長所指揮之大編隊衞敵軍之地上砲火猛炸重慶軍事施設轟炸效果極爲偉大火焰冲天照耀遠近但敵機依然未現姿影至於日方則毫無損害云、

【〇〇基地二十四日電】二十三日由〇〇基地一齊飛出之鈴木、奧山、石橋、中村(源)、佐多、三原、足立、田淵、岩谷、增永、中村(友)、鍋田各部隊長等指揮之海軍航空隊精銳以〇〇〇機之大編隊堂堂沿□江衞破亂雲、於午後一時五十分對重慶加以急襲、

重慶周邊反與途中之惡天氣相反、而爲絕好之爆擊日、是以由鈴木、奧山、石橋、中村(源)及佐多、足立、田淵、岩谷各部隊大舉於彈子石地區投下如雨之巨彈因之將其軍事施設一舉粉碎、旋由三原、增永、中村(友)、鍋田之編隊、急襲重慶之揚子江碼頭地區予全彈投中對目標之軍事施設頗予甚大損害、是以於第卅二回重慶爆擊行收有光輝之戰果無事歸還〇〇基地

是日重慶由日機鵬翼之庇蔽、有十數處發生大火災、紅焰冲天壯絕已極、一方敵機因恐懼日海軍航空隊之猛威並未敢迎擊云

宜昌附近蔣軍
請求集團投降

【南京廿四日電】企圖奪回宜昌、於宜昌周邊地區蠢動之敵、遭受日軍猛擊完全粉碎、加以軍糧窮困戰意消失、故於廿日敵某兵團參謀二名、及護衞兵十數名、相機投降、基於國民政府之停戰命令、現正出願斡旋該兵團之集團投降中、

猛炸浙贛沿線
海軍機獲驚人戰果

【〇〇基地廿四日電】華中艦隊報道部廿三日午後四時發表、

海軍航空部隊連日不斷從事爆碎、浙贛線沿線軍需輸送機關、廿二日更實施偵察攻擊浙贛線廣信以西地方、收得近來稀有之赫赫戰果、即於廣信西北十五基羅地方、發現敵卅輛連結之裝甲列車、當即加以爆擊、由於直擊彈之命中貨車爆破脫軌、機關車亦大破噴出蒸氣、又於橫峰地方、對於地上之裝甲列車十六輛、與以爆擊損害頗大、橫峰弋陽間車行二十五輛、於弋陽西行十三輛、於貴溪東行七輛、鷹潭東行十輛、及其東方二十基羅附近爆碎十三輛之列車、尤以弋陽鷹潭地方大破敵之機關車、而噴出巨量之蒸氣云、

希亞交通斷絕

【羅馬廿四日電】據廿三日由地拉那到達羅馬之報道稱、在希臘北部嘉牟里亞地方希臘官憲對亞爾巴尼亞人之不法待遇、逐日露骨化、意、希關係愈趨險惡之際、其推移頗值注目、即在嘉牟里亞地方顯明以迫害亞爾巴尼亞人之目的、結成武裝團體、一方亞爾巴尼亞與希臘之交通聯絡於廿三日被希臘官憲遮斷、在該地方居住之亞爾巴尼亞爾權益已瀕於重大危機、此外地拉那發行之蘇羅毛利報報道謂、最近在嘉牟里亞地方亞爾巴尼亞愛國者竟被希臘人暗殺云云、

德長距離砲繼續轟擊
倫敦亦在射程內
英感受莫大威脅

【倫敦二十三日電】二十二日正午前德長距離砲對多維爾海峽航行中之英商船團、加以最初射擊、砲擊亘一時二十分、夜九時餘遂開始對英本土開始砲擊、

九時餘英東南岸上、驟開砲彈炸裂之轟音、轟徹夜空、於白堊崖上眺望、則見海峽對岸有放射砲彈之火線、宛如閃電、砲彈飛射之音穿過海峽天空、隨之則炸裂聲音、震耳欲聾、至九時三十分尙繼續發射、

【倫敦廿三日電】於法海岸排成砲列之德長距離砲於廿二日開始射擊、向英本土迄以歷史的第一彈、廿二日午前十時前英國軍艦護衞英商船團多維爾港時、突自法海岸發來砲戰之巨響、海上乃湧起大水柱、砲聲轟轟之猶如雷鳴、英國海軍都市爲之震動、砲彈之破片猶如數條火線、飛騰空中、砲彈雖未中的、但商船已驚恐不定、由英軍艦吐出之煙幕包圍之下、而航行於夫而斯皮得、此際德機一機閃爍於陽光中、出沒於雲間此乃德砲兵照準之觀測機頃之此商船團又受砲擊、愈爲熾烈、故護衞之英艦隊、亦東手無術、陷於混亂狀態、該商船隊通過多維爾時、乃漸疎少、此砲擊約歷一時廿分、至午後零時廿分、英商船隊始脫險而通過附近海峽、

此次砲擊與當地以極大恐懼、且德軍事當局謂此砲擊曰『此僅爲試驗』等恫喝的發表云、

【倫敦二十三日電】德軍長距離砲、於二十二日終於發射、其射程最遠之二百粁、距加來僅百二十八粁之倫敦砲擊至易、如以之盲射、則倫敦市民當以之較空襲爲猶可懼、故其砲擊開始、實與英國民一大不安、德軍長距離砲之使用目的、當有以下三點、
一、通過海峽砲擊英軍艦
一、破壞對岸防備、
一、上陸作戰時與爆擊機潛水艦、快速艇等協力、以排除英海軍抵抗
又一面與英國民以相當之心理的威脅云、

印對英不協力
國民會議派決定

【孟買廿四日電】印度國民會議派運用委員會於廿二日午後前後亘數回協議結果、決定拒絕、協力戰爭之要求、闡明對英開始鬪爭的態度、但運用委員會鑑及事態之重要性、定於九月十五日開全印會議派大會云、

組民間義勇軍

【孟買二十四日電】全印度國民會議派指導部之印度獨立運動愈形熾烈化、至廿二日遂於會議派運用委員會開始直接行動、而行以畫期的決議、運用委員會更於廿三日繼續前日集開會議結果採擇新設會議派所屬義勇軍之重大決議、再於印度民間義勇軍組織以八月五日之印度政廳令雖曾禁止但此決議反駁禁止令且主張『會議派義勇軍』編制之合理性、

警察廳長異動

此次因松崎統計處一般會計科長、並李鳳翥營口警察廳長之轉出、而有副縣長並旗參事官之異動、經國務院發令如左、

任總務廳理事官 總務廳參事官 曹肇元
叙薦任二等
命總務廳官房庶務科長 總務廳秘書官兼總務廳理事官(庶務科長) 崔正儒
免兼官 間島省理事官 張遠源
任總務廳參事官
叙薦任二等
命地方處勤務安東省警務廳保安科長省理事官 高恩選
命奉天省警務廳保安科長 治安部事務官 侯執瑎
任省理事官薦任三等
命龍江省警務廳保安科長 龍江省警務廳保安科長 省理事官 馬大鳴
命濱江省警務廳保安科長 哈爾濱警務廳警正 閻家祿
任省理事官薦任三等
命安東省警務廳保安科長 安東市事務官 陳洋根
任省理事官薦任三等
命間島省民生廳地方科長 治安部事務官 溫廣田
任省理事官薦任三等
命三江省警務廳保安科長 吉林警察廳長 傅作霖
任省理事官叙薦任二等
命牡丹江省警務廳保安科長 奉天省理事官 胡承祿
任警察廳長薦任二等
補吉林警察廳長 遼陽警察廳長 王建善
補承德警察廳長 承德警察廳長 陳景啓
補錦州警察廳長 錦州警察廳長 管琦
補營口警察廳長 承德縣警正 馮秉元
任警察廳長荐任三等
補遼陽警察廳長 奉天省理事官 三上憲之助
任副縣長荐任二等
補農安縣副縣長 新京專賣署理事官 川上正利
任副縣長荐任三等
補璦琿縣副縣長
(以下見第二版)

本日出版三大張

國營新京賽馬
秋季賽馬 八月廿五日 廿六日 三十一日 九月一日 七日 八日
雨天不拘照行
新京國立賽馬場

署員採用考試公告

阿爾山營林署署員採用考試要綱按左開各項施行應試志願者仰即備齊必須書類提出於興安北省阿爾山營林署長可也
尙試驗希望地於應試願書上添付之

計開
一、採用人員 十七名
二、應試資格
1、國民優級小學校卒業以上者
2、了解普通日本語會話程度以上者
3、年齡十五歲乃至廿五歲身體健全之滿蒙男子
三、應試手續
1 應試志願書一份
2、親筆履歷書(四寸免冠像片一張添付)一份
3、最終學校卒業證書(或最終學校成績證明書)一份
4、身體診斷書一份
四、試驗學科 1、筆試 2、口試 3、人物考查
五、試驗日期 九月八日午前九時
六、試驗場所 王爺廟(第一國民優級學校)四平街(大同國民優級學校)奉天(新高國民優級學校)
七、報名期日 九月六日截止
八、及格者發表 1九月十五日大同報盛京時報揭示 2向及格者個人通知
九、採用後待遇 月薪四〇圓 以上但採用後以個人之學力及經歷資格多寡而決定之
七、及格者任用地 本署、分署及管內各駐在所事業所勤務

附、應試志願書樣式
署員採用考試願書
氏名
年齡
應試地
阿爾山營林署署員採用考試章照貴署所要書類理合具備呈請
鑒核施行
康德 年 月 日 右 氏名 印
阿爾山營林署長 鈞鑒

興安北省哈倫阿爾山
阿爾山營林署

新式簿記招函授生

有技能即不患無職業欲學現在社會急於需要之技能又因維持現職而不能離身者惟有投入本會函授部學得新式簿記爲最好良機因爲通信教授不拘時間不曠正業更無須親身來會備有詳章函索時請附郵票四分寄交新京中央郵政局私書函箱第八四號本會收即寄(通信時務將回信地址詳細寫明)
駐京大連銀行簿記講習會函授部啓

吉林紙煙卸小賣人組合公告

爲公告事茲奉監督官廳之命令本市紙煙卸商組合及小賣人組合業已先後成立復新指定紙煙小賣人散在市內適宜地點以謀購煙者之便利幷對各該指定之小賣人發給『紙煙』招牌使懸於戶外俾易於辨識嗣後對於紙煙供給上務求圓滑公定價格上嚴令確守以期達成組合設立之趣旨爲另將紙煙小賣人應行遵守之事項附告於左並希鑒察是佈

記
紙煙小賣人應行遵守之事項
一、紙煙須陳列於顯而易見之處
二、不得超過公定價格
三、不得無故拒絕顧客

康德七年八月
吉林市紙煙卸賣小賣人組合啓

恭頌王警尉承勳之德政

查我扶餘縣小弓棚子警察署警尉王承勳自其莅差以來勤愼供職體念民隱前此小弓棚子警察署管內三道住戶溫永祿春發盛窩堡屯住戶張萬山以及王姓此劉姓此外江省訥河一起肇州一起以上被竊馬者共計六起皆屬被賊竊去騾馬情事此經王警尉以職司法多方設法偵查始得線索可尋分期化裝訪查遂在扶餘縣管內緝獲盜匪團首領唐子新此周爽姜永海等三名勾串江省管境龍江縣並肇東縣等處盜匪于文昇子和等二名綜計捕獲盜匪五名復經訊問據該犯等供稱我儕等由滿盜得馬匹後向北滿去賣如在北滿偷馬至南滿去賣事屬來去無常日以竊馬爲專業關於此等鉅案悉數破獲並其越境至北安省林甸塔哈站等處化裝訪查不避危險卒將盜匪團正犯五名該王承勳親履賊窩長途跋涉千里之遙不辭勞瘁冒險充公並公並得回雜色騾馬十餘匹者考之王君如此英幹破案之敏捷足見心懷民瘼實屬調誠報國堪稱警界中不可多得之幹員似此功勳卓著倘使湮沒無聞似不足以旌賢者爰將事實登諸報端以誌不忘云爾

扶餘縣小弓棚警察署管內商民同啓

今秋豐收喜報
興農部首次收穫豫想調查

農產物本年度第一回收穫豫想調查、爲興農部新設第一年喜慶豐穫之計畫、同部農政司調查科已根據全滿之報告、急於蒐計、大體當於九月十五日發表、按現在順調之天氣推測已預期屆時必益呈豐收、實爲農產物增產十年計畫遂行上之一大助力不勝爲各方所期待、農民已將夏作之麥類之收穫完了、秋作除草完竣後、由九月中旬只靜待穫、本年度之農禾狀況、除南滿一部之旱災給全滿局部雹害、及水害等大體尙稱豐年、尤以主要穀之包米、高粱、粟等收成極佳、大豆按耕地面積雖稍見減量、但收穫仍突破往年之好紀錄云

國都藝術界愈趨明朗
將設立美術院
音樂院擬設舞蹈部
市署和泉事務官赴日接洽

新京美術院由川端龍子畫伯就任院長後即運營新京美術院之建設工程、市公署教育科和泉事務官、關於本院建設爲與川端畫伯商榷其樣式、豫算、及內容設備等具體計畫、乃由日前午後六時五十分由新京出發乘望號車經釜山赴日、一方指導滿洲音樂界之新京音樂院此次亦將於該院內新設舞蹈部、使久被漠棄之滿洲舞蹈興隆、幷將向外國由舞蹈介紹滿洲國情、其指導者決請日本舞蹈界之名流、當和泉事務官訪前大塚新京音樂院長會懇請其代爲交涉、由此藝術部門之體制已草具雛形其成果頗堪期待
和泉事務官談、此次訪日主要爲與川端畫伯商討新京美術院之具體方策、幷關於新京音樂院新設舞蹈部、要請其指導者必須招請日本舞蹈界之名流十名方是敷用總之本年不過爲基礎之事業來年當還始正式之運動

文藝年鑑新版 刊作品集別輯

我國文藝運動先驅之一滿洲文話會發刊之『滿洲文藝年鑑』資料之美、早有定評、現將有第四輯康德七年版出版、從來各年所出版之作品、不外評論、小說、詩歌、俳句、隨筆等、今年因伴隨滿洲文藝運動之顯著發展、合乎時代上的關係、本年鑑之本來面目、尊重主要作品、乃另以別冊刊行『年刊作品集』、以文化各部門之諸行事、文化機關之趣旨爲目的、記其活動狀況、或輯錄在滿文化人名錄文化記錄等、
如此之新體制上將漸漸走上滿洲國文化部門之成熟期、發刊之豫定、將在本年內云、

金首協本部長 新任訓示

協和會首都本部長、金銘世閣下、於二十四日午前八時半、於首協朝禮時對全部職員、以激厲溫和致詞、藉資喚發所屬職員一體奉公之演說、作新任協和精神之徹底、而達東亞永久和平之大業云

慶祝友邦肇國聖典
全市運動大會
中小學生參加已在南嶺舉行

爲慶祝盟邦之紀元二千六百年祭典、並使滿系學童起而擔負滿洲建國精神及日本肇國精神與日滿不可分之關係、新京教育會及市公署教育科、於九月廿三日集合滿系中小學生在南嶺運動場舉開二千六百年慶祝大會、此次爲滿系學生之首次合同運動會、但當局鑑及今次有對幼年學子之鼓吹重大性故共內容甚費苦心、
十月中在國都又有滿系學童之二千六百年慶祝日語學藝會、更於十一月續開日滿學童書信圖畫手工工藝品等之交驩作品展覽會、故對二千六百年慶祝行事提前舉行云、

各市體育大會 將次第舉開

關於慶祝日本紀元二千六百年體育大會、由市署與滿洲帝國體育大會、由市署與滿洲帝國體育協會共同主辦、擬於九月新京、奉天、哈爾濱、大連等各大都市分別舉行、刻由各關係方面、正籌商準備進行一切云、

市設配煤委會
徹底防止流弊
明日招集委員開會協商

生活必需品統制時、本年的煤的節約及配給圓滑防止奸商暴利、亦實行配給、對民衆已發出申告書塡寫完了、交給區町會、日滿商事按照需要量配給同時市署爲防止配給流弊由關係方面組成煤配給委員會、定廿六日午後一時於市署第一會議室招集煤委員會、計市街地區區長並事務員、對于配給煤數量及統制意義加以說明、協議配給方法、預定配給期間、由十月一日起云、

組織八班 巡演各地
滿映之紀念事業

滿映開發部、爲將日本紀元二千六百年式年之意義、普及於國民、共舉日滿一如之實、決與慶祝委員會、以協同舉辦、定自九月九日以至十一月四日止、將全滿分爲六班、共經五十七日間、在六十七處、極力實施電影宣傳工作、又該部鑑於過去一年之實績、而自客年九月所實施之十六粍有聲電影定期收費巡映、業已博得極好之批評、故本年決再成八班、以巡映於六十一處云、

海和燈台
燈台慰問團隨行雜記（二）
本報記者　盧綸

船中飲酒望月

營福丸因爲擔當河口浚渫的作業、所以把慰問團僅送入渤海灣中即返歸河口、
一行又改乘鑛通丸、這時暮色漸漸深沈、海上起了微風、雖然船身並覺不到如何的動搖、海風慢慢的平息下去漫漫的高空湧出了閃耀的星子和皎潔的明月、白銀也似的光芒、直洩在旅海者的肩頭、都不期而然的感到光明輕鬆的舒暢！
海聲有如峻嶺中松風的吼鳴、鑛通丸猶如戰場的勇士、直往進前、迎巨浪起伏的波心裡衝行過去、海浪給船頭的尖端、撞破了、洶湧的浪花向船的兩翼、嘩嘩的滾流到遼遠的海面
爲了消磨漫漫的長夜海上的航程、由北岡科長發言、全員坐於船欄邊飲酒望月、並聞聽那海聲的悲鳴、這富有詩意的海夜、在一行者的腦中、是劃上了一條深刻的印痕、
約有午夜的時候、方始罷酒不飲、興盡而散然在旅夢中、已滑過了數百哩的海程、

到了長興島

曉霧迷濛着海上的波光、鑛通丸已經下錨停駛、慰問全員忙着吃了早餐、就分別坐着舢板漁船、渡到半里之遙外的一座山島麓下、據說這海島、就是我們所欲訪問的長興島的燈台、
山島的高度、突出海面有二百餘米、這是據船上漁夫所說的、滿洲海上唯一的燈台、就建設在那山島的尖端、
我們忙着下了船、分別携着行裝、由井上海事股技士作爲鄉導、領着我們登了山腰、
山島上堆滿了奇岩怪石、從盤曲的羊腸小道踱上山巓、是非常的困難、山道的岩石間生滿了藤蘿、和一些不知名的野花、僅僅走到山谷邊時、在山梨樹上、圍繞着幾朵初將開放的爬山虎（喇叭花）、是自已認識最熟的、
在都市裡走慣了柏油馬路、偶而邁上了這坎坷不平的山島小道、眞覺得有一些吃力起來、遙遙望見燈台的樓角、可是一行團員的步力、已經是漸漸軟弱下來、在汗流夾背之餘、全員實在感到筋疲力竭了、因此不約而同的皆席坐於山腰岩石上、暫作少時的歇息、
凉爽的海風、含有潮濕的氣氛、從遼遠的海面上吹上了山巓、登山者的疲倦、立刻就被它全部的洗去、頓覺着體輕神怡、精神倍暢、

由山巓展望

坐在山上、環視那四面的海濤和潮浪、會想到數千百年前、是否也有人旅行到這裡的疑思再向遼遠的海上看去淺綠色的海水、相映着蔚藍色的高空、中間迷漫着海霧、大有海角天涯、秋水長天之感了、
由小田局員領導、全員又起身向山頂狗奔島上的花香、時時隨着初秋的晨風、吹入鼻端、馥濃的氣味、着實令人陶醉！
海燕、呢喃的歌聲、與山蟲的哀鳴、奏出極有節湊動聽的調子、誰說海上的孤島是寂寞的呢？這鳥語花香不已足令人享受無窮了嗎！
（照片＝慰問團一行攀登長興島燈山之情況）

"次代國民應與以翼 航空素養務須完備"
滑空競技大會顧問 佐藤氏之高論

世紀驚異之德國空軍其戰慄的威力、實非一日而成、且於凡爾賽條約重壓下、以予『國民以翼』而吶喊於次代國民中堅之青少年層間、嗣復由滑翔機植以徹底的航空思想、而於斯林格元帥以下、那其斯德意志指導者之達見下強力結實況於當今世界在共翼之脅威下、大有變貌之秋、近將於二十四日開幕之全滿滑空競技大會、以技術顧問由被招聘之斯界權威、九大教授佐藤博氏對此謂、
徒吶喊不能收效、現爲航空時代之長期建設時代、且莊嚴之看板前如不實行則殊爲不可辱語、復以至昨年五月二年間於德國航空研究之當感想、而關聯於今次歐洲戰有如下之談話、德空軍有如何強味、無非持有人的資源耳、由小學校時代、即以科學知識之教授法、作以飛行機之模型、關於機材、性能、器械、數學的計算等近代科學之精髓應有盡有、更由飛行機凡有之角度使之研究殆長至十五、六歲時、即於國民航空學校授以滑翔機之操術、而於身心鍛鍊之同時、對第二空軍亦使其素養完備、是以一朝有事之際、立即可成優秀之飛行戰士、因之如於明日之日本着想、對次代背負之小國民等、並未施有若何航空教育、頗堪憂慮、是以除於國民全般使其科學知識提高水準外、更須確立第二空軍乃爲焦眉之要務云

國都初秋風光之三（大同大街）

新京驛小火警

廿三日午後五時、新京驛小貨物左側室內因煥黑油不愼致起火災、旋及延燒附近之枕木、祝町消防署聞訊後、急驅唧筒車二輛水槽車一台、動員二十三人前來救濟、終因火勢不大、未幾即熄、損失約五十餘圓云、

救濟勞工美談
官方代購車票送回原籍

勞工協會、基於國家政策爲振興北邊之地、各處募集勞工、去年春由皮子窩募集孫福堂三十四歲、往北邊作工、後因病停止工作、由牡丹江至哈轉來新京因貧病交加、流落街頭淪爲乞丐、與寬城子李明誠相遇問明原由與保安關係取連絡後爲之購買車票送回原籍、警署保安係對李之行爲非常嘉獎云、

國民儲蓄實踐週間
各地一致舉行
中央派遊說隊赴各市講演

自二十七日始、爲全國的國民儲蓄實踐週間、以協和會中央本部實踐科候主任以下四名、自二十四日起赴哈省本部行出張運動、更由中央所派之遊說隊、分爲如次六班、二十七、二十八兩日於全國主要都市開講演會云
△第一班（奉天、撫順）關中銀總裁、松田奉天省次長、鈴木中銀奉天支店長
△第二班（四平街、安東）徐郵政總局長、高木中銀理事
△第三班（鞍山、錦州、營口）高橋滿洲生保理事長、陳郵政總局儲金保險處長
△第四班（新京、吉林）富田興銀總裁、曲協和會中央本部實踐部長、王中銀理事、青木經濟部金融司長
△第五班（牡丹江、佳木斯）大原滿洲生保理事、黨協和會中央本部參事
△第六班（哈爾濱、齊齊哈爾）小平興農合作社中央會理事長、白濱興農合作社中央會副理事長

電影推薦 將制定規程 決嚴重審查
促進製作業者重視國民文化

世界各國鑑及電影持有啓蒙的文化的意義之重要性、均對電影行政施以甚大關心、日本方面亦以文部省推薦電影或內務省之電影認定等、對國民實行電影之鑑賞指導、我民生部亦決定於最近設定電影推薦規程、凡在國內上映之電影、均受電影推薦委員會之嚴重審查、積極的從事國民文化向上並顯示製作業者應進之方向、至於推薦優秀電影之範圍祇止於推薦優秀電影乎、抑或持有停止非推薦電影上映之強權乎、目下以文化科爲中心與治安部協力、愼重協議中、至遲於十月末即可公布、因此關於電影之檢閱、不祇治安部負責、且由民生部方面派責任者參加云、

鴉片麻藥取締法
九月中旬可公佈

伴隨鴉片斷禁十年計劃之強化、民生部最近即將制定鴉片麻藥取締法、廣向全滿督勵、以期禁煙政策之徹底、同法預定最晚九月中旬、即可公布、同時當本法公布時、對現行緝私法亦加廢止、按鴉片英國人慘害東亞之魔手、故鴉片斷禁在興亞國策遂行上、實爲刻不容緩之重大政策、時當鴉片戰爭勃發百年度之今日對鴉片麻藥斷禁、盡全力使全滿各省關係者掌取締之權限之新鴉片麻藥取締法、實爲滿洲禁煙史上、劃一新紀元、其成果頗堪期待云、

大批煙捲暴利 奸商難逃法網

際此烟草嚴加統制之時乃一般捲煙商、不知當局之用意、多有暴利者、廿一日午後八時三笠町派出所、又檢擧一煙捲暴利巨犯、事實如下、三笠町四丁目上二番地雜貨商興茂福代賣煙捲平素不一者不賣、專門高價批與相識之煙捲密輸犯、在其相識之中有長春縣卡倫警察署行商王榮久者、於二十一日下午、又來京至興茂福私購煙捲、當共行至三笠町派出所附近、警方以其形跡可疑、當即尾隨於後、該人行至興茂福雜貨店、即走入室內警察由背後窺探、見該商號掌櫃以金槍等牌捲計八十餘包、時價四百餘圓授與王某、警察急上前喊住、嚴訊之下、供出興茂福白馬煙官價一圓六角二、暴利一圓七、白鶴煙官價一元五角二暴利一元七美金牌官價二圓七分、暴利二圓四角、此不過就密買者王某所供至於其眞情中央通警察署現正拘興茂福經理張鴻鵬至署嚴加調查云

櫃夥竊取鐵片等物
偷賣事犯被捕

首都警廳司法科、近因密秘搜查區町會舞弊事件故每日皆有化裝之刑事活躍、於昨廿三日、有成松于、張、王四刑事正在搜查之際、發見李登泰、李清林、安華民三人、因在大和通七番地丸紀洋行當店員、偷取櫃上鐵片等物品、竊出後賣與民用路新豐億、東三馬路新達商行德豐洋行等家、自本年三月起至現在約有一萬二千元之譜、被該四刑事檢擧帶署嚴辦云、

治瘧疾特效藥
由日大批輸入
〃〃〃〃〃〃
瘧疾易可一掃無餘

成爲滿洲地方病之瘧疾本年夏又非常猛烈、全滿患者約二十餘萬、由最流行之奉天、通化、安東三省以下各地莫、盡力禦止以期防疫之萬全、但因由『奇尼內』之不足、使民生部及各防疫當局苦無對策、近由盟邦日本之協合已輸入多量、『奇尼內』關係當局頗爲安堵、以爲滿洲流行之瘧疾、必能一掃滅絕同時對『奇尼內』一昂斯公定價格三元程度之原藥竟以三十五六元之高價出售之暗商、此後必自行消滅、關係方面不勝感激日本之友情云、

日本兩劇團
築地、新協解散

【東京電】日本新劇運動中、以左翼的傾向繼續特異存在之新築地、新協兩劇團、即應變轉的社會情勢清算過去、使日本的演劇更生之議論、逐漸在內部抬頭、此外注意此運動之警視廳當局、由兩劇團之沿革、人的構成、其提倡演劇理論等具體的角度觀之、認爲係以社會主義思想爲基調者、爲謀日的演劇再出發、在使兩劇團解消的方針下、中村特高第一課長、於本月廿日傳新協責任者長田秀雄、新築地責任者薄田研二兩氏來廳、勸告其自發的解散、其後兩劇團協議之結果、均決定斷然解散、已於廿二日分別向警察廳辦理解散手續矣、

革除已往惡弊
咖啡店之態度

國都之歡樂街由自肅而一致團結日有百八十度轉換之咖啡業者於廿一日在記念公會堂以對協和會懇談會爲基礎、由廿二日午後二時起擧開新京咖啡組合臨時總會經全會員四十六名、互長時間協議後、我等須於明日之問題行以考慮、且更須排除株式會社等之空想、於現在之組合更進一層強化實爲必要、等歡樂街之新體制確立同時爲適進起見、從來組合之強化、意見一致、且復於新體制制強中組合設立選定執行委員五名、是以將基於協和經濟對健全營業方針予以確立、

生必批發業者 近將結成聯盟

爲期生活必需品統制批發、國內配給圓滑、併適正價格規定、新京生活必需品批發業者、特聯合成批發業者聯盟、茲爲協議聯盟結成事務、於二十四日上午十時、假新京商工公會會長室、由乳製品代表、者新京明治販賣株式會社、森榮合名會社、瑞瑯鐵品代表者、天野商店、罐頭代表者森六商店滿泰洋行、福田商店、世美行、海產物代表者滿洲商事株式會社、石鹼代表者福昌公司洋品雜貨代表者岡田洋行豐記洋行等代表出席下、擧開新京生活必需品批發聯盟結成協議會、對聯盟規約及加入脫退事業、職員及事務員之設置、職員會及總會招開辦法、會計事項及會費之徵收、聯盟員違約處分辦法等種種進行事務討議、迄至下午一時餘協議完了散會云、

飲食店組合 昨日開總會

本市滿人飲食店組合、爲謀業務之發展向上、乃援例、定於昨日（廿四日）午前十一時假國都飯店擧開本年度總會、同時更期內容幹部人事之強化、基於各組合員同意、另選擧新組合長、同時並擧行就任式云、

双城虎疫患者 家族隔離解除

【哈爾濱電】双城縣正黃五屯所發生之虎列拉、經川村縣警務科長自立陣頭以必死的防衛活動、將曩曾發生患者之家族百六十九名借住附近民屋九間而行隔離、再三檢便之結果判明並無有菌者故於二十二日解除全員之隔離云

商業登記

◎株式會社滿洲弘報協會變更一、康德六年參月參拾日理事寒河江堅吾退任同日森田久、三浦義臣宮脇襄二、姚任、平島敏夫同前田直造各就任理事一、前全日監事三宅亮三郎退任同日中川增藏重任監事一、前同日森田久重任理事長一、前同日左記者就任理事中島俊雄 新京特別市中央通四十參番地
新京區法院

馬二琴補眞丸

馬二琴製 調經甘露飲 赤白帶下 經脉百病

梵照聲明
民李永全領名地照一張座落安廣縣六合村二龍山屯東段地二十二坰五東至宋永西李洪有南至王振北王振地四十二坰五東至李洪有西于占河南萬發北王振富該照民國九年九月間因火警將照及衣物一並焚燬除呈請補發外特此聲明
李永全啓

天津國醫函授學院 招生 免費
本院首創國醫函授第一開辦以最新科學方式兼採東西洋新醫學說闡明漢醫原理特約全國諸大名醫協編中西參照鉛印講義二十三大學科精裝成二十四大冊萬萬餘言舉凡中國醫學應有盡有包括無遺誠醫林中歷來未有之大創著▲詳章及講義樣本函索即寄▲院長：醫學會長兼天津政府第一屆醫師考試大夫
院址：天津英租界三十二號路義慶里八號大樓

全國國醫函授首席
中國國醫函授學院 眞實 續招各級 免費學員
本院十大鉅冊國醫標準講義能分千科、可裝萬冊、自設印刷部鉛印精美裝訂整齊、編纂者皆海內知名醫師、時間經濟之損失、已不可勝計！▲函索詳章附郵票二分、▲院長醫官兼天津市府正取天字第十二號執照醫師馬樂三大夫
院址天津英租界廣東路福安里二十號大樓

發賣 八月一日
抽籤 九月十六日
中籤率非常良好
第二回 特別裕民彩票發賣

頭彩	參萬圓	一本
二彩	壹萬圓	二本
三彩	三千圓	四本
四彩	五百圓	三〇本
五彩	百圓	一五〇本
六彩	十圓	一、五〇〇本
末彩	五圓	四、九九九本

販賣店
新京日本橋通り三五 金泰洋行
新京祝町三丁目一七 泰正號
新京老松町三番ノ一 天利號
新京興安大路一〇二 官吏消費組合
新京大同大街三〇五 三中井
新京大同大街二〇二 大興公司

萬人必備
萬人油
用本品能使肌膚異常美麗不但能防止面皰、酒刺等發生並能消滅治療毒虫之咬傷或切傷乃美容、衛生兼全之家庭必備藥
外科主治：刀傷刺傷、挫傷咬傷、火傷燙傷、凍瘡裂傷、頭暈目眩、腰骨節痛、牙痛耳痛、痔漏出血、毒蟲蟻咬、疥癬各瘡、頑癬汗斑、化粧潤膚
內科主治：心氣肚痛、暑熱瘧疾、四時感冒、絞腸痧痛、吐瀉翻胃、暴飲頭痛

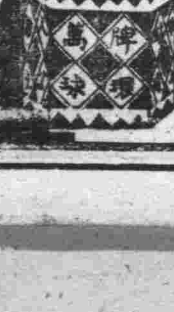

電影

滿洲女演員的出路與歸趨（一）

魯嵐

滿洲有了〃電影界〃也有了所謂的〃國策電影公司〃當然也有了〃演員〃〃女演員〃更當然是不可缺的呢！

在滿洲的一般人似乎稱演員爲〃明星〃的，演員自己，也即覺得自已就是所謂的〃明星〃了，究其實〃演員〃與〃明星〃有沒有界限與分別呢？這不是我們所要討論的問題，然而現在我們有些模糊了我們實在是摸不着頭腦。〃明星〃也吧，〃演員〃也吧，這只不過是一個稱呼而已，其實又有什麼呢？但我覺得〃活動背景〃也可以稱做演員，明星呢，却是演員中之皎皎者才藝精絕，而是能閃爍着藝術的光輝的！

基於我們愛好電影的關係，也許我們就是所謂的影迷，總之，我們對於我們滿洲的明星，我們滿洲的〃女性文化代表者〃的出路與歸趨問題，是感到十二分的關心的。

女明星，是這廿紀裡女性職業的最時髦的一種，幻想，醉心，被狂瘋的誘惑着的女性，正不知有着幾千萬呢！究竟這種嶄新的職業有着什麼好出路與歸趨呢？這是值得我們注意而來研究的問題。

（一）獻身於藝術的途徑

〃爲了藝術而藝術〃的口號是非常高昂而中聽的在女演員的隊中，大概不缺少喊着這種高調的人，但〃口號〃只是口號而巳追隨着這口號而來的，實際上是有着許多的困難和問題呢！

當了演員，當然須要來努力於電影藝術的，電影藝術不是簡單的學藝，不是像紙一樣的一點就破的東西，所以須要來下苦功認識，研究，發揮，拚命來實地工作着的！

這樣認眞的努力着，在將來有一天，也許能有一點藝術上的成就和功績，也許能成爲一個所謂的〃藝術家〃但大多數的藝術家的本身，是窮苦的，命運和前途是不鄉設想的，還未免讓人嘆惜和悲觀了雖然想到藝術的光輝照耀到全世界，而垂到永遠永遠不滅的時候，是稍微足可以拿來自慰的！

要想在電影界留下一些功績，要想發揚電影藝術的光亮，要想當一個明星！是非要忘掉了一切，虛榮，享樂，戀愛，結婚這一切不可的！實地來確切努力着，這是成功的唯一的途徑！電影界裡是急切的須要着這樣的獻身於藝術的人材！

在滿洲的電影界裡，女演員中也許有着正在這樣努力着的人，我們希望着但我們更擔心着，擔心着她走不到這途徑的終點而會變爲〃流星〃的！因爲這是非有着忍苦勞耐的精神和堅忍不拔的意志不可的，何況在這種環境裡，她們的經濟不太充足，而又有着靑春的情熱的誘引和虛容奢靡的養成呢！

有的人，因爲家庭環境的不好，也許有老母弱弟在等着她賺錢來吃穿，然而他們所得的還不够她自已穿衣服買化粧品的呢，她不能放棄了家庭不管，也不能餓着肚子棄上膀子來講藝術，所以，總然有着獻身於藝術心，也便被挫折了，只好來另找出路有的人，奢華迷了她的心竅，虛容耀惑着他的眼睛，浮蕩成了習慣，她浪漫的生活着，做着服舒的奴隸，也許她只是想玩玩漂，或是意借了當明星的目地，以廣大了她的交際達到了他的經濟條件，或是爲了……才來當演員的當然，像這樣的人是根本談不到什麼獻身藝術不藝術的，並且，女演員的身價和名譽，也就敗壞在她們的名下了！

漫談『七重天』（下）

松風

然而，本片上的丁姉之死，編劇者可曾加以沉痛的，深刻的描寫嗎吳伯齋一妻一妾，妻妾時常吵嘴妾又有姘夫編者只想以〃吵嘴〃〃偷人〃來暴露出妾的制度的不體面不合理，然而未曾看到另一面，所謂作妾的女人，她是怎樣的在受着人間不人道的生活，她找不着安慰她完全在受着人世間的最慘酷的刑罰，和〃雷雨〃中的〃蘩漪〃一樣而且更甚一層的在〃悶〃，以致於〃悶〃到死……所以我以爲編劇正該由此處着筆發揮，而其妾是因爲尋找安慰，所以便隨意的抓住了一個人不放，而自求減輕自已的精神上的苦悶，像〃雷雨〃中的〃蘩漪〃一樣！……其他許多地方，同樣的感覺到，描寫的不深刻，不徹底，所以我說—『該更加重些力量！』……

（四）演出上的技術問題

本片中的演員，全是新人，（大體上來看）尤其有許多初次見面的人物，張石川用來出演本片，成績還很可觀，然而，遺憾的，導演者的手法過於平凡，全片找不出任何精彩的場面和鏡頭，尤其把中心意識完全推到丁玉芝和戚和生的身上，把其他人物全都看作不必要的配角，所以本片絲毫未能從導演者所看作的不必要底人物身上有所發揮而完全誤解了本劇的主要意識。——我以爲本劇的發揮，不在丁玉芝和戚和生二人的身上（固然丁玉芝本身的事，也是發揮）而在各〃重天〃的人事糾紛，所以演視了人事糾紛的人物以致造成了本片失敗的主要原因！

演員的演技都很平凡毫沒有任何美的收獲，其中夠得水準的當爲周旋，白雲，周起，蒙納羅志遠，蔡瑾等和柳金玉，不過柳金玉的道白過於不純。而且本片的特長，是不會純粹國語的演員比任何片子都多

此外，本片中的插曲還勉强，比如〃上海〃〃送君〃二曲還很好，原詞（作者徐卓呆）當以〃上海〃最好，不過關於曲子（作者嚴華）方面，覺得嚴華有點過於敷衍，尤其〃難民〃一曲，聽了令人生厭！

（五）尾聲

〃七重天〃不如〃新地獄〃新穎，有趣，技巧。

〃七重天〃不如其他古裝片偉大，豪華。

然而，〃七重天〃的編劇是差强人意的，—雖然徐卓呆未能充分的發揮，充分的給予力量

—七年八月初旬—

許曼麗在那裡？

與游觀仁結婚以來有八年長久同居生活的女星許曼麗，六個月前，爲了家務的爭執，竟突然溜走出游觀仁的家庭，至今不知其人。

在過去期間，游觀仁到處訪尋。却已感到鐵鞋踏破了，最近這里影場的工作人員對于此事雖常有講及，但未敢證實許曼麗躲在那兒，有人說，許曼麗不會離開香港的，因爲根據港方面的證明，證明許曼麗還留在這裡，不過，他躲在那兒，還未查出，然耶，否耶，這還是一個未揭開的啞謎吧。

你瞧！季燕芬在想甚麼？

大同劇團決定本月末公演原野

大同劇團自此次『烝閔使』公演後，頗得各界好評，同時爲打破空前記錄達成藝術之最高峯，不惜一切，又再接再厲續排演曹禺氏傑作『原野』於八月三十日公演於國都電影院，茲將該劇職員及演員介紹如下。

職員表

導演 藤川研一，助演 趙剛，導演事務進行 章翔，張劍秋，舞台監督 小森四郎，佈景設計 藤井圖夢，音樂 藤波顯一，照明 岩山龍作，音響 田中良一 陳君實，大道具管理 植垣健次，服裝 張雁 小道具管理 田生險、企劃 森武， 宣傳 富極。

演員表

（以出場先後爲序）

仇虎 王人路飾，白傻子 王三一飾，花氏 張麗青飾，焦大星 鄧固飾，焦母 馬雪筠飾 常五爺 盧錚飾。

于曉虹跳出影圃

大連小姐于曉虹，自入滿映後，不常在宿舍居住，有周郎癖常出入於新民戲院，最近忽脫離滿映，原因不明云。

寫在『新生』開拍之前

王天穆

『新生』終於豫定在本月中旬開拍了。

我們感到了喜悅，同時又感到了一種異乎尋常的陣痛。

喜悅的是我們終於達到了許久的願望，能夠製出一部電影，來幫助我們的工作，給社會人羣一點小小的貢獻。但在另一方面想，我們的東西能夠發揮出來，我們豫期那樣的價值嗎？我們的東西能喚起人們的注意，打動他那沉靜已久的血潮嗎？一種不同乎尋常的陣痛，在苦惱着我們，在苦惱着姜興君在苦惱着製作的責任者。

從去年春天，我踏入了以姜興君爲中心的小團體在這裏我感到一種生氣，他的周圍都是一些筋肉和熱血戟勵着的青年，他的年齡比我們大的很多，然而他那心血的勤度。却也比我們還要大得多，他是一個學究，他研究康德和黑格爾的哲學，他研新的方法來演繹孔子和老莊的思想，然而他始終正視了現實，他沒有忘掉思想和生活的關聯性，所以他十足的具備了指導者的條件

我們對於現在的職務，覺得非常的欣幸，我們不但感到青少年的訓練的重要，而且我們還眞能做些有益於這訓練的工作我們不敢吝惜我們這點僅有的精力，我們時常爲了工作互相商討辯論，以至於徹夜，我們慷慨扼腕，熱淚縱橫，我們嘆息現在青年的意氣沈悶，雖然力量微弱得可憐，然而，〃欲有所爲〃的意思，却貫穿了每個人的胸膛，他冷靜得像個沒有感覺的人，然而他的眼睛，閃着火一樣的熱情。

我們想印叢書，我們想印雜誌，我們想做電影，我們想和所有的青年人披胸相談。我們想調整滿洲的文壇，我們想打破傳統的苦痛的桎梏，我們想和所有的有識者，討論我們應持有的態度，和應走的進路。姜君在去年新京市公署教員講習會上講演『學校教育與青少年運動』他那最後的幾句話，很打動每個人的心：

『擔任這個青少年組織訓練，並且同時又擔任學校教育，並且回家去又要擔任家庭教育的我們，我們的目的要是一個，我們都得先成先打成一片，互相得了同志，才有資格去指導青少年，希特勒青少年的總帥西拉哈說，沒有同志的意氣的，決沒有作青少年指導者的資格，眞正是這樣，看看我們過去的教育，反省我們過去的生活是怎樣狀態。必須指導給他們一個生活的道程，我們現在指導錯了，就是殺了他們，我們現在若指導的正當，那他們不但可以生存，而且可以發展，這是現在我們的重大的責任同時也是我們的榮譽。』（未完）

紙上映畫 人馬平安

滿洲映畫協會作品　藤井圖夢

（14）

說明

（一）老張把馬車停下，跳進一所大飯店，（二）隨後追來的卜者，假財主，警官和大夫們蜂擁而進（三）但是老張却立在大夥的面前，喊着？我得了一萬元彩，大家痛飲一塲吧！（四）老張得意揚揚，大家都爲他乾杯，（五）大吃大喝，一個個爛醉如泥杯盤狼藉，但酒菜還是不停的上來。（六）正在這時，老張媳婦跑來，喊到，『錯啦，你沒中彩呀』！

銀色報道

星光

影界前輩楊耐梅女士，本適奚姓，近已別適，築金屋於滬西，即新歡溫柔多情，楊耐梅殆已找到歸宿矣。

★★★

顧而已與白雲之熱烈演出，中電製片廠之同人，頗多不滿。

★★★

前明星公司之影壇老將龔英，刻已棄影從商，設建築百貨商店於祁齊路上生活尙堪維持。

★★★

前明星公司紅星張織雲女士，曾一度與導演卜萬昌同居，卒以張織雲琵琶別抱，受唐季珊之誘，而感情破裂，深爲織雲惋惜

★★★

顧蘭君與李英之戀愛，業已成熟，梅君夫婦，頗感不滿，蘭君泰然處之。

★★★

觀稼農現充國華基本演員，已改變作風，專任老生角色。

★★★

傳聞藝華攝影師王春泉卽王引之弟，常與藝華紅星余琳，演出於茶室，情話喁喁，熱絡非凡，行見不久，即將戀愛成功，哥哥有紅明星之老婆弟弟亦有紅明星之情人布哈希奇

攝影場NG聲絕跡　爲了膠片漲價

在拍片的中間，導演先生叫了一聲『NG』就是這個鏡頭須要重拍的意思導演先生叫了一聲之後，正在演戲的演員和攝影師們的工作都停止了，再重新攝一次。

這原因是導演先生看演員的表演不好或燈光不足的原因，但多半總是演員的表情不合。

NG在英文上是 Next Go 的意義，在我國電影界也是這個意義NG卽是須重拍了。

在外國，NG不算一會事，因爲他們資本充足，成本浩大，一部片子中，最輕的成本還是膠片，以節省一些膠片而致全劇是小毛病寬這是犯不着。

在中國以前時候，攝影場裏常常可以聽到NG，像聯華公司的黎莉莉在拍攝孫瑜導演的『小玩意』時，差不多個個鏡頭都NG G有七八次之多，一時她就有NG明星的雅號了。

在香港的各影片公司的攝影場裏，却是沒有的，當陳雲裳到上海來拍『木蘭從軍』時，在片子拍了一部份後，導演卜萬蒼叫一聲NG，陳雲裳的臉，登時紅了起來，她問『爲什麼要重拍了』，卜導演解釋，這是很普通的事，她才安心地拍了。

但是現在膠片材料飛漲一尺膠片和一尺聲帶片的價值，總在一圓三角，如果在一句話說錯，要NG那末至少要損失二十餘圓在資本短促的中國電影界這種情形是不許可的。所以現在的電影界裏，NG已不再聽見了。

一隻小鳥

汪洋，有美麗，聽明，更有活潑天眞所以片子雖然拍的不多，風頭却很十足，那俏麗的影子，幾乎印在很多人的腦子裏最近據云有來滿洲之說，不知是否實在，我們在期待着這隻小鳥。

今日的放送

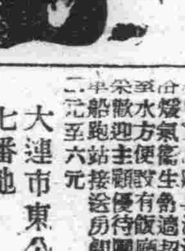

早

◇六、○○ 國歌建國體操
◇六、五九 報時
◇八、三○ 氣象
◇一○三○ 趣味講座（齊齊哈爾）于潤章關於龍江省古蹟之傳說
◇一一、五○ 舊劇唱片
◇一一、五九 報時

晝

◇○○一 新聞
◇○三○ 清唱（奉天）徐燕燕
告知
◇一、○○ 舊劇（錦州）玉堂春錦州放送國劇研究部
◇四、四○ 新聞氣象告知
◇六、○○ 兒童時間
◇六、二五 大鼓唱片
七、三○ 廣東音樂（奉天）新興音樂研究社

夜

◇八、○○ 時事演藝
◇八三○ 平谷調大鼓（奉天）
◇八、五○ 舊劇（哈爾濱）哈爾濱怡情舊劇研究部黃鶴樓
◇九、五九 報時
◇一○○一 新聞氣象、明日節目預告
◇一○三○ 京韻大鼓（大連）高玉樓戰長沙

痔

化痔土龍散　外敷化痔藥膏

適應症 廿四種痔瘡如各種痔漏肛門破裂大便走血奇效 痔瘻膿血常流服用液劑 外用擦用藥膏痛止消可免 刀割之苦

△本堂發售最有奇効的
健腦補腎黑色大補丸
婦科靈藥調經活絡丸

奉天大西關大街下頭路北一○九號 張三多堂啓
索痔圖說明付郵票四分卽寄

大連 東方旅館

完全新築 寬大潔淨 暖房具備 衞生設備 飯廳適宜 方便有招待 迎主顧 西洋 歡迎 至船 站接送 價目 上中下 二元至六元

大連市東公園町七番地

△建材部
油毡、油紙類一切、
洋灰瓦、
洋灰急硬防水劑一切、
大奉林紙（油毡油紙代用品）
テツキス類（隔音紙）
紅柄、セメント着着劑、

△塗料部
高級水性塗料老牌
卡塞銀（カセイン）
阿造兒（アゾール）
幹嗎（ガンマー）
其他油漆一切

△工事部
諸般防水工事一切

佐久間工業株式會社 滿洲關西ペイント株式會社 總代理店
株式會社 丸山洋行新京支店
新京興安通十番地
電長（二）三八〇三番

强精補腎丸

此藥專治男子老少腎虛不固夢遺滑精房勞過度貧血枯耗腎虧腎寒腎囊潮濕腎子虛涼腰膝酸痛思夢失眠形容枯瘦常出盜汗腎虧咳嗽動作無力心跳氣喘思慮過度精神不足神經衰弱腎虛淋濁久濁不止五勞七傷諸虛百損陽萎不舉善忘房事早洩不生性趣少年腎弱精枯輸乏不能種子老年精衰種子艱難請服此藥一二打後精足體壯準能種子決不食言以上各症無論新久一服此藥立竿見影一袋奏效多服全愈恢復健康此藥功能保腎安神補血生精扶陽固本房事快美强身壯體大補元氣不寒不熱四季咸宜轉弱爲强奇效妙藥定價一袋一元•三袋二元七角•半打五元•一打九元各埠藥房均有代售如直接本號函購不加郵費郵票購藥亦可如買半打以上者代金引換亦可

總發賣奉天大西城門外路北 九州大藥房

東聚興軍衣莊

協和服專做家

自運被服材料 均各預備齊了 歡迎顧主購做 代售銅鼓洋號
秋冬協和服料 承做大宗制服 價目格外輕廉 各種帽子俱全

新京三四馬路中間 電話二一二五四七番

解除痛苦

頭痛，牙痛及精神不振，遊樂過度

清腦鎭痛 優良新藥

腦波平 藥片

腦波平爲從來之匹林劑所望塵莫及，本品効果迅速而正確，安全而無障害，久蒙各醫院，及藥界推奬採用，咸認爲解熱鎭痛劑之最高峰，實係空前之極合理想的頭痛感冒良藥。

因此品之安全卓効，以是胃腸衰弱，或發疹弱體，以及小兒老人，向來不堪服用匹林劑者，請放心服用本劑保證安全！

片劑 十二片裝…四角
〃 三十六片裝…一元
〃 一百二十片裝…三元
各大藥房均有發售

奉天市青葉町一一 股份有限公司 田邊商店

M.N.6

大阪高津表門筋

註冊商標 七ふく

主治 去頭火上昇通大小便 瀉梅毒痳病各種毒症

神效並暢銷

七ふく ひえぐすり

（七福牌 清瀉百毒丸）

藥價 半禮拜服金廿五錢 一禮拜服金五十錢 三禮拜服金一圓卅錢 五禮拜服金二圓

郵費 金四十五錢

祖傳七福牌正舖 伊藤長兵衛

振替阪九七三 電南七二九

新土地

本報懸賞當選小說

姜靈非作　高夢幻畫（40）

一會，張大有吳廷斌和大學長他們都來了，劉寶棟也彷彿忘卻了以前嫌怨似的，溫和的對他說『你瘦啦。』

他哼了一聲，朝他乾笑一下，吳廷斌在上炕時扯了下他的小辮，他並麼說甚麼，只拿平靜而缺少表情的臉色望了望他，又起始念着『蕩蕩洪水方殷，浩浩懷山襄陵』的『舜典』了。顯然他的病與母親的死，在他精神和肉體兩方面是把他折磨的更衰弱了

到放晚學時，吳廷斌和他挨着肩膀走回來。『李福春』他招呼着問『你今天怎麼一點不樂呢？』

『媽死了，我，樂什麼呀！』他回答着說，

『聽說你爸爸要給你娶後媽啦，』吳廷斌囁嚅的說着，說完又望了他一眼

『誰說的？』

『李德成爸爸的媒人』他回答又加着說『咱們誰不知道呀？還誰說的呢』

『滾蛋吧！李德成的爸爸是甚麼東西，他配管我家的事麼！』李福春憤怒罵着，又接着說下去道『咱是不要第二個媽的，做飯洗衣裳還有我姐姐呢！』

然而姐姐的眉頭却皺得更緊了，使他從她臉部的表情可以窺出藏在她心裡的隱憂了在這一天的晚上，他的父親出去了，祿子睡着了，他悄悄走到姐姐那裏問她道：『姐姐，你有甚麼事情發愁，你得告訴我，』

『我那有呀！』她故意的笑着回答。

『姐姐，你別瞞着我了，你是故意笑着給我看，我知道你心裡的事情啊，』

蘭子沉默了半天，終於說話了，『福春，父親要娶人了，你知道麼，』

『知道倒知道，不過我不信，我聽說是姓李的媒人，但是他賣大烟不幹好事，他算個甚麼東西，配管咱家的事麼，』

『傻子你說的是什麼話那裏是人家非管不可，那是咱爹願意咧，』蘭子說明着，

『我可不願意，』他簡短的告訴了蘭子，

雖然他心裏不願意父親娶人，人却終於在八月的上旬娶來了，是一個有麻子的婦人，歲數還不到三十，臉上擦着紅胭脂，走起路來挺風騷挺俏皮，還領了個孩子過來，那孩子的樣子也不過十歲，爹還逼着他們管這婦人叫娘磕了頭，李福春滿心裡不願意終於被爹催促着這樣的做了，半天那婦人從懷裏掏出一吊錢來給了他和祿子他接了一吊錢走到自己的屋裏，瑚的一下，把錢摔到炕上，『誰花她的錢』她的自尊之心喪失了她躺在炕上，淚水衝破了眼瞼在她的頰上泛濫成兩條河流，向上淌着，這時他，覺得在他的世界裏，已經沒有親人了，父親今天喜氣洋洋的而且得意到紅透了兩頰，蘭子呢她已經管那新來的繼母叫娘了，弟弟呢，他和繼母的孩子玩在一起，他已經把平日最愛的一個小瓶送與了比他大三四歲的那個孩子，這一切都將屬於繼母的了，連這個家也將屬於她，只有他不是屬於她的，他還是躺在坟墓裏的那個母親的兒子，他在這裡的地位將要變成一個客人了，在他的心裏，充滿了暴風雨和死，充滿了在世界上孤立無援的人類的哀戚，

這樣思想着，却一下想到病了多日的朱鳳英，他覺得這世界上只有一個她拿着光輝來溫暖他孤獨的哀戚，使他可以奔向着那光輝走去，這時她彷彿站在前邊向他招手……在迷離的情緒中他抬起頭來喇的一下向冷漠的四週一看，朱鳳英的

美展小評 5

季千

▲五三號周文英（奉天）大草，字體臃肥，運筆欠活，如胖人行動遲緩，呆氣太甚，

▲六九號東山雨石（奉天）早發白帝城，草書寫法與楊草仙亂草相近，俗甚，

▲三八號則武信夫（安東）四言絕句，楷書，草書與楷書不同，楷書務須規矩，以草書法寫楷書，是背道而馳，此幅楷書太放縱無度雖筆勢可取，但終非楷書之本面目，日人寫楷書多半失散漫不緊湊，

▲三六號劉潭（新京）草書，聯句，字俗極，筆迹上顯露非常板滯，但死板還可以補救過來在字行間有淺卑之態終不可救，黃山谷論書曰『士生於世，可以百爲，惟不可俗，俗便不可醫』，脫俗在書畫上最要緊的一件事古人論俗病在胸次狹隘，見聞甚少，筆下自無魄力，點畫易落於俗境，所以古人有醫俗良方，在於多讀多看，下筆自然神閑意穩，體高氣逸，這屬於修養上，不容易作到，草書裡，這幅最俗讀者對照一下，內行外行，都可看得出，

▲四七號李日三（錦州）桃李園序楷書，字太圓熟，毫無骨格，字行間有錯字『爲歡幾何』何字誤爲時字，

▲五一號白毓昌（延吉）小楷，字不均勻，有大有小，筆中有含混處，字中骨少肉多，

▲六七號周吉人（新京）小楷，字々佳，少挺健之勢，寫出來無何精彩處，款題尤屬累贅『溽夏難當臨几倚窗值庚辰荷月望日書於松陽江畔之柳蔭齋止亭……』生硬堆砌，毫無文理，不但不能增光，反愈彰其醜，

▲八七號李勃復（奉天）額書，也有如此之病『乃於庚辰夏日偶題寄匏齋之南軒…』一套廢話，使人生厭，大抵古人所題有所指有所言，不是空泛的，更不可寫些無用的話在上面，明朝沈灝畫塵裡論款題曰『自題非工，不若用古，用古非解，不若無題……此中小失，奚啻千里』，款題其中有很多學問，不是隨便題的尤關乎個人學問修養，並不是僅『寫』而已

▲八八號孫齊賢（奉天）楷書對聯，字極薄弱無氣勢，極呆，

‖篆刻‖

在篆刻方面，收有意外的成績，以往的僅僅是拓來一張半張的印痕，沒有較大的作品，今年這裏有王希老的『昔則盧印存』一部（五卷）這裏都近一年來所刻的，積存起來訂成冊子是一般人所不容易見的東西，（以往美展王希老出品僅法書之類沒有出品過印存）又兼王希老的篆刻經四十多年的研究，在我們東方篆刻一門老先生要算居第一位了，這部印存是值得寶貴的

另外還有白成久的篆刻（奉天）刀下也很有根底篆文極規整，劉魁（金州）篆刻也尚好總之以篆刻成績最爲圓滿，這次篆刻的所有出品最低的都在水準以上，

東洋畫（包含國畫）

東洋畫是混合日本畫與國畫統稱爲東洋畫，這種定名有些牽強，因爲東洋畫不能代表國畫尤其在繪畫方面多半受中國影響和流傳的，所畫也多本着中國畫法，另外日本還有一種叫作『浮世繪』也是參用中國畫法，來描繪現實社會一切狀態，風俗景物完全是改變作風的中國畫，爲寫實的畫，表現的是現實景物，在意識上畫法上思想與國畫根本不同，强列爲一起多少算不適合，不過畫是以日本畫爲中心，所以在名目上不能劃一了，實際似乎有些牽强，這不是我們要要說的，下面是對於每幅作品簡單的說一說，不過我這裏所說的是以國畫爲中心，東洋畫爲附，

消閒隨筆

人生是快活的

季風

關舟先生：

你說是『從我們正視人生以後，可以說很久便相識了』是吧，我們是很久便相識了，（我曾熟讀着每個有着情熱有着天真的青年的面麗，都是給予我有如你這樣的友（情）朋友『夜沈沈，窗外一道流星殞落了，葉叫得像海嘯，旅邸寂寂，季節是跨入蕭瑟的秋天了』，這該是怎樣一個驚人的顏色和聲音呵，當你在這個時候，你躑躅舉步，你悵惘遐思『你追尋光明，追尋夢幻，追尋友情的火焰』，你覺得『無言是最高的輕蔑』，而你聽到有的人『起始發聲（雖然『我們不必說這是靈魂的吶喊』）了』於是你一顆年青火熱的心，燃燒着，燃燒着，你冀求『能在無路的路的顚簸裡尋出來一條坦正的大道……』呵，朋友！在這個萬物行就衰殘的季節，一切都在眠息的黃昏，你詛咒黑暗，你祝福生機，當生活失掉憑藉失了着落的時候，你的生命的水流洶湧澎湃而怒吼了，年青人的苦悶呀瞬間閃入我們幻覺的視野的，是有着多少帶着憂鬱面色的靈魂呢，爲此，你將不會感到寂寞，感到孤獨的了，因爲那多少的帶着憂鬱面色的靈魂，他們正有着無限的同情和愛憐和你過度着同樣的生活，和你追逐着同樣的理想，是的，厨川白村的話該贈給我們多大的勇氣呵？

『想由低往上跳的人，能將絆脚的石頭當作階段的人，罪惡和障碍是不足懼的』，果然，把那絆脚的石頭當作了生活的增段』這該是多麼一個美麗而壯快的事！那麼你就該再沒有什麼猶豫什麼焦灼了美國的霍特孟（Witman）認定人生是快活的，他說快活是人生的潛力，我想，如能，『把絆脚的石頭當作了生活的增段』的人，他是能快活下去的——就是人生的潛力呀！這我們並非是麻木的樂天主義者，但我們決不能作那一面過着肯定人生的日子，一面又執着否定人生的態度而生活的人，我們要活，就是該正經活下去，就是該知道怎樣活下去，就是該勇敢該勤勞地生活下去的，如此生活的意義，就是根於我們對於人羣的同情心對社會的責任心所總結的觀念而生，我們要記念着這個，這們要遵行着這個吧！

你說是『良心的煎迫』！你說是『熱與力的激盪』你不是就該爲着這個而快活嗎？雖然是沈沈的夜，雖然是蕭瑟的秋天，人生也是快活的，我們要快活地握一握手快活地來生活着吧，本來沒有什麼猶豫，沒有什麼焦灼（本來也沒有什麼罪惡和障碍，眼前分明是一個和平老實，充滿了我，的幸福的世界呀）啊，

顧因溺死而悟謀生

容安

今年春季頤和園不幸事件，遊春士女七人同舟溺死了三位，三位死者均屬社會知名之士，社會從此少了幾位出力人員，不禁又爲社會可惜，

三位死者家屬處境不佳在各報上連登了數日新聞據說報界與三位認識的很好，除了一面爲社會損失發起追悼外，爲盡友誼的情分，還代請求損助他們遺族，

另據一般人議論這幾位平日舉動，不類寒素之家尤其在友邦自肅自戒之期百物昂貴之際，能有豪情逸致同着男女朋友遊園又豈是身後蕭條，妻子衣食不足的行動，我們倒也不必苛責亡人，死了死了既死不咎，

不過，由此明白了社會上人士，穿的衣冠齊整，住的富麗堂皇，交遊廣濶行動大方，表面上如此實際上有不少是要『身後蕭條，遺族生活困難』，奉勸這樣的交際大家，生前講點實際，量入爲出守吾本分，衣服何必華麗文身在德，不在服裝，起居不用濶綽，人到無求品自高，況虛僞之人，必有詭詐之舉，社會崇尚外表遂至世富人窮，吾人若不澈底改革，對于三位死者又何重視之必要，

鄧肯的藝術生活

素林

鄧肯是一個美國人，不僅是現代新型跳舞藝術的創造者，並且是一個極富有熱情和幻想能力的天材她生下來的時候，即便不停的亂舞着，後來坐在搖籃裏，每聽到外面音樂的聲浪便跳躍起來，六歲的時候，常常召集鄰近的一些小孩子，圍着他看叫他們揮舞手臂，她說這就是她的跳舞學校她的母親覺得很有意思便坐在鋼琴旁邊，替她們彈琴助興，其他一些孩子們的父母，對於鄧肯這種動作，都是很歡喜的，她很喜歡讀書，在遠地方，有一所公立的圖書館，她每天高興的跑去讀書

她的舞術，是有獨創的精神，她對於巴萊舞，却認爲失去了藝術自然的美因此根據希臘的思想，創立了她的自然的舞蹈，可是當時正是古典的巴萊舞盛行時候，爲了藝術競爭她祇得潦倒的過了好幾年於是乎又從家鄉漂流到舊金山，芝加哥，後來又到了紐約

在紐約寄住的時候，她跑過一家遊藝場，想謀一個賣藝的機會，可是這跳舞場的經理，不愛她那希臘式的舞，僅允許她若是跳流行的舞，便可給她一個相當的位置，她爲了家庭的負擔，遂第一次決定出賣了她的藝術的意志，沒有過了好久，她們一家人，又漂流到倫敦，在公園和博物館裏度過了三天三夜，靠一辦士一個的饅頭生活着，正在窮途末路的時候，却有一個機會來了她在報紙上看見葛洛士凡那區夫人的宴客啟事因爲她和這位夫人有一面之交，終於得着一次表演的機會，及至接洽之後果然拿一張十金鎊的支票，從此以後，他的新型舞藝，便震驚了英倫的上流社會

她在英國享了重名之後又由倫敦到德國，整個歐洲，都被她的自然藝術激動了，德國戲院的經理人願意出很高的價格請她表演，因爲與她意見有點不和，所以便正式拒絕了她她雖說是享了盛名，却仍在不斷的有新的舞藝產生，不斷的研究她的藝術，

到了一九零五年以後，她在柏林開了一所跳舞學校學生很多，養成跳舞的人才，亦復不少，她那藝術的聲譽當然一天似一天她的戀愛觀和戀愛事件都是極自然的，和她對於藝術的觀念一樣，她曾愛過藥劑師安德萊，及一個舞台藝員，佈景師克雷格她又愛過詩人鄧南遮，她和他們的戀愛史中，沒有任何世俗的顧忌，可是他們終不能像她是一個天才因此也就作不出天才的事來

一九二七年的九月，她在尼斯，因爲一條圍巾，偶然的纏在車輪上，慘遭車子拖死，她有那樣超出人羣的才藝，前程是無限的，可是她却不幸死了，當然是世界上藝術界的一個重大損

清季掌故

選秀女

崇璋

清代以馬上得國，故歷朝，以女色爲戒，宮妃皆有一定位號，非如元明以上之隨意徵選者，清代選妃，名曰『選秀女』，然中選者，非盡皆晉妃號，如宗人府事例載『嘉慶六年，三月初二日，奉諭旨朕綜理庶務，皆率由舊章從前皇考高宗純皇帝，每次挑選八旗秀女時，派王等於聖祖仁皇帝派衍二十四近支宗室內，查明應進綠頭牌者指配，今朕挑選秀女，自應遵照此例，於世宗憲皇帝派衍近支宗室內，按其世系指配，著將此旨，交派出王等，嗣後應呈進宗室等名次，惟於世宗憲皇帝派衍近支宗室名次，繕寫綠頭牌，照例呈進，俟朕挑選秀女時酌量指配，永著爲例，欽此，』按此論旨，可知清代之選秀女，非爲充實宮中，乃爲王公子弟指配，皇帝自充冰人也『指配』二字，俗曰『指婚』，又曰『賜婚』又曰『拴婚』此爲三百年前，滿洲古俗此種風俗，非特行之於宮廷，而北京一般貴族宅第在光緒庚子年前，亦有行之者，然僅爲一般尊長爲兒孫輩之指婚，而被指之女性，則又必爲此尊長之戚屬即俗謂『親上作親』著此種風俗即爲滿洲古俗之遺制，惟秀女之指婚，則皇帝爲君父，被指之男女，皆爲臣子，雖亦與尊長爲兒孫輩指婚之意相同惟稍有若干之條件，即被指之女性，非皆爲帝室之戚屬，而成爲八旗現任官員之女，此爲不同者一，被指之男性非宗室王公子弟皆有被指權，乃必上推兩代，爲康熙朝則乾隆朝所選之秀女，專指婚於康熙皇帝一派之近支王公子弟，若嘉慶朝，上推兩代爲雍正朝，則嘉慶朝所選之秀女，專指婚於雍正皇帝一派之近支王公子弟，若道光朝，上推兩代爲乾隆朝，則道光朝所選之秀女，專指婚於乾隆皇帝一派之近支王公子弟，以此類推，其他可知也，此爲不同者二，惟所指婚者，皆爲嫡室，不能爲庶妾，故所指之男性，多爲初婚或膠續，此則宮廷與民間皆相同焉，指婚之例，不只僅限於八旗女子之與王公子弟結婚，而公主下嫁亦爲指婚式，惟所選者，爲額駙（公主之婿）而已，秀女之選，每三年一次，由戶部奏請者，爲八旗官員之女，每一年一次，由內務府奏請者，爲內務府三旗包衣官員之女，除上述者外，其漢女，則例不與選，故清代后妃及王貝勒之福晉，皆無漢女焉，民國後，新滿[illegible]學家，所艷傳之圓明園四春，及初葉之董小宛，則皆文人弄筆非紀實也，蓋秀女入選，進宮冊封位號後，須將旗氏，籍貫，三代銜名等，由敬事房送宗人府註冊，所註，冊，即牒譜也，而玉牒館舊檔中，則無漢女之蹤跡

消暑雜談（上）

健夫

‖談朋友間餽贈‖

朋友間之餽贈，原在心而不在物，所謂，〃千里送鵝毛，禮輕情儀厚〃是也，然其間酬唱之作，大有可噴飯者，抄錄一二，以博閱者一哂，

有以小鷄贈友，作僎友不受，詩答之曰，〃昨日蒙君惠隻鷄，可憐離母未多時，勸君莫把牛刀試，留取籠中作畫眉〃，詼諧輕薄，可謂得體，

又有謝人贈火腿者，其詩曰，〃金腿蒙君賜舉家大笑歡，柴燒三擔盡，水至一缸乾，肉似枯荷葉，皮同破馬鞍，牙關卅六，個個不平安〃於感謝之餘，極盡其嬉笑，譏諷之能事，眞足解頤也，

‖板談橋題竹詩‖

板橋身負詩書畫三才能，名遍海內，字之奇畫之工，可謂珠聯璧合所爲詩詞，更渾厚天成若未經雕鑿者然，題畫詩詞，尤清麗新奇可愛予尤好誦之，

文藝辭典續篇中有一張板橋畫竹之銅板，疏疏几筆中透露出清逸之風格，諧和之筆緻，可爲板橋之傑作，畫竹之好，原不足爲奇，因板橋本係畫竹聖手，我好者，乃爲畫上所題之四句小詩，

一兩三枝竹竿
四五六片竹葉
自然淡淡疏疏
何必重重疊疊

寥寥二十字，活繪出臨風搖拽中，二三枝翠竹，四五片竹葉，風吹嗽嗽，青翠欲滴，莫說題之畫上，即不題畫亦正如一幅絕妙竹君子圖也，細檢板橋全集題畫中竟不載，殆板橋未留稿，致刋版時未得加入耶！

—談筆誤—

文中寫錯字，由來已久，如宋代文豪王荊公倘且把〃弄璋〃誤作〃弄獐〃雖不能批評他之學問好與否！實由於一時匆忙，信手書成

吟壇

醉時見

公眉

紅霞一抹不勝羞，轉倩旁人扶下樓，斜倚小屏晚風起，雲鬟低掠笑凝眸，

二

蜻蜓淺碧繡襦單，蕉葉當窗月影寒，羅帳四垂人午睡，醉中吹出氣如蘭，

一掃五淋・淨毒斷根

新発明

掃五淋

掃淋清毒　花柳病　特効藥

世間有了這藥劑
從此淋病可絕跡

世間治淋藥樣多　只治一時難除根
能够根治淋病藥　效靈莫勝掃五淋
主分與他全不同　最新發明特效分
無微不入深達性　直搗巢穴殺菌能
特大的喰菌作用　無比的淨毒效功
無論新久淋濁病　就是多年老白濁
莫不藥到病去消　永遠斷根不復發
全球名醫齊稱奬　曾服病者都感恩
唯此才能根治淋　誠是人類救星藥

：主治的疾病：

本劑能治疾病，爲數甚多，不僅一掃五淋，即被血毒花柳諸病，莫不藥到病立消除，如急，慢性淋濁病，淋菌性副腎丸炎，攝護腺炎，子宮內膜炎，喇叭管炎，淋菌性關節炎，膀胱炎等々

包裝—　五〇錠　三・〇〇　一〇〇錠　五・〇〇

丹毒・敗血症
膿毒症・淋疾
化膿性創傷
產褥熱其他

特效的化學療法劑

斯達普隆

「斯達普隆」者，是「對・氨基・苯磺醯胺」（P-aminobenzol-sulfonamid）的純粹結晶，乃世界所有的「磺醯胺」基製劑中最優良精品，既無惡臭，絕莫有任何副作用，實亦上記疾病的傑出卓效藥也。

錠劑　二〇錠　五〇錠　粉末有

總發行所　株式會社　滿洲藤澤友吉商店

奉天市加茂町十五番地　大連市山縣通七番地　天津日界常盤街一番地

SW 72

嘔酸　噯氣

食後胸內痞塞

空腹時胃痛……

……胃酸過多症狀

胃病良藥

諾餌妙散片（ノルモザン）

凡有上述症狀之人，應及早速服諾餌妙散片治療，否則胃內糜爛，有形成胃潰瘍之危險。

諾餌妙散片在胃內能掩蔽胃粘膜之全面，以隔絕胃液刺戟而保護患部，同時又能吸收胃酸，收斂胃腺，以減低胃內酸度，並抑制胃液之過度分泌，一方面更因有莨菪膏之配合，兼有對症止痛之効，是故對於胃痛及其他所有胃酸過多之不快症狀，洵有根本治療之功。

（詳細仿單　函索即寄）

【包裝】大粒　六片　一八片　四五片　九〇片　一〇〇片　三六〇片
小粒　三二片　一〇〇片　三六四片

各大藥房　均有經售

總發行　武田長兵衛商店　日本大阪市東區道修町

滿洲總發行　滿洲武田藥品株式會社　奉天市大和區春日町

40(5)114

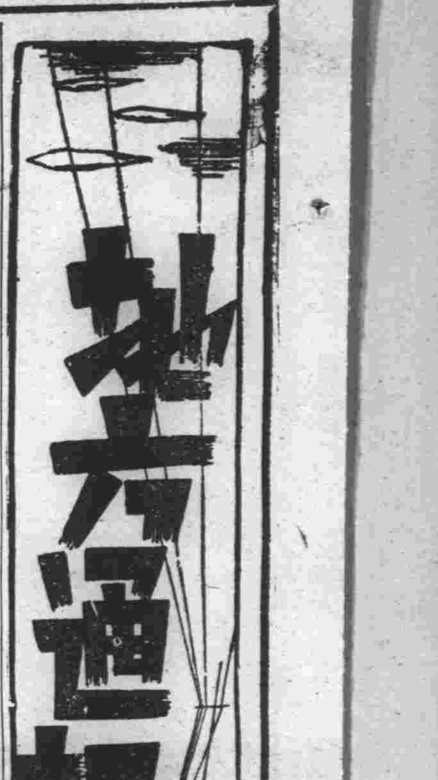

農村產業經濟問題 有待研討合法改進
松田省次長談視察各縣感想談

【奉天】松田奉天省次長由廿日至廿三四日間赴梨樹縣、昌圖縣、雙遼縣視察完畢歸奉、關新現下農村之焦眉問題談話如左、

一、重點行政之指向＝順應戰時體制之滿洲農村之完成與街村育成、頗有連繫之關係并且由各縣進行達到此目的、但其育成絕非易事、綜合此次視察之結果、已充分斷定街村之育成有可能性、因此由現地之實情推之街村之育成無論如何當以先實街村行政、爲先決問題、所謂街村行政之刷新即由省而縣、由縣而由街村此實爲指示重點行政之必要、

但因近政策之指示過程、過多地方恐有不能盡數明瞭之點故即應現地之政治實爲必要

一、縣、街村間財政之一體調整＝省當局爲適正地方財政之確立、縣方面與街村財政之間亦使具有連帶活動之關係、而勵行剷除已往與街村各自爲政之弊端、謀一體之調整順應地方金融緊縮之時局之要請、確立財政是爲必要、

一、興農合作社前進之必要、視現地之實情、興農合作社之機能頗有設立以來爲日尚淺之感、因此切望使其機能務必早日擴大至街村、

一、農產特殊會社之機能發揮＝特用作物之特殊會社（棉花葉煙、柞蠶等）之耕作資金貸出移管於特產中央會、今後此等計畫專對生產指導發揮其特有之技術、特殊會社必須考查街村之實狀、而發揮其會社之機能、又與農合作社與特殊會社生產指導之劃分問題對兩者之關係、現正研究中、

省令市縣調查呈報 特別教育狀況

【奉天】省公署民生廳依據新學制、關於全省特別教育私立學校開學後一個月內、應將實施狀況分別報告省署、乃通令各市縣教育當局、調查後詳細具報云、

賊運不旺 竊車被捕

【遼陽】紡紗廠警備員清野幸卅四歲、於本月十五日、乘該廠自轉車赴郵政局辦事、及事出門見車已被人竊去、當借車追緝追至忠靈塔側將竊車賊捕獲送交分所轉送警察廳懲辦

妓女潛逃歸還 引起糾紛

【遼陽】市西北市場歡樂地桂紅堂、元緒李開源、年四十歲、河北省人、該堂掌班兼妓女桂紅卅一歲近與某熱客數日前潛逃無蹤、尋找不着、不料過二日又歸回、該元緒李某與問罪之師、又要歇業回籍云、

商榷教育向上方策 招集各市縣視學官於省署開會議

【奉天】省教育當局爲使全省教育之向上、同時並實施視學委員會之制度、乃於本月廿三日午前九時、於省公署大禮堂、召集全省各市縣教育視學官、開打合會、對視學官教育視察有所討論云、

孫警尉補榮轉

【懷德】警察署、警務系警尉補、孫玉璠氏、少年英俊、勇武有爲、待人和藹、處事認眞、歷任斯界多年、所至處莫不康聲載道、爲民衆造福甚夥、謀益良多、經驗宏富、學識淵博、熱心職務、不或稍怠、頗爲上峰所贊許、日前忽奉上令榮轉黑林署大楡樹分駐所分所長遺缺暫由梁警尉代理、事務已交代完竣、十八日赴楡接事商民皆有惜別之色、殷殷欵留不欲其離去奈令既頒下、無可挽回、惟望其有重來之日云

興亞體育大會 九月八日在奉舉行 項目爲田徑、籃球、排球

【奉天】由省體育聯盟事務局主催、舉辦慶祝興亞全省體育大會、定九月八日在奉天市國際運動場舉行、茲將參加市縣、及項目列左、

參加者

爲奉天、撫順、鞍山、四平街、鐵嶺各市、共餘聯合、體育會南部、北部、中部、東部各市縣完全參加、

田徑賽項目

男子百米、四百米、一千五百米、五千米、萬米、高欄纖走、百十米高欄、競走、跳遠鐵球、鐵餅、手榴彈、

女子六十米、百米、四百米接力、運搬、跳遠鐵球、

籃排球比賽

男女籃球每隊限八名、外監督一名、

男女排球每隊限十二名、外監督一名、以上採取淘汰制、

對處國際變幻情勢測知我國實力 國勢調查委會
＝濱江省各委員現已委定

【哈爾濱】我國於本年十月一日午前零時、對於國內一齊實施臨時國勢調查、此調查爲我國未曾有之大事業、其目的在於實地調查關於人口之諸般情事、藉以明瞭國內社會組織之現況、及國民生活之狀況、產業以此而爲政治經濟、國際等及最近的實施民籍制度之民籍原簿、及其他諸般之施設、樹立種種計劃上之基本資料、其目的至爲重大、尤以我國與盟邦日帝國一本同協力爲確立東亞永遠之和平、在國家總動員之體制下、不獨邁進新秩序之建設、更於現下國際情勢益趨惡化、風雲告急之際、以該等之諸情勢、共國勢調查結果之良否、與義國政治運用上、不無影響、我濱江省爲北滿、冠省、更鑑於在國家地位之重大性、爲期適切實施、副諸時局之要請、特組成濱江省臨時國勢調查地方委員會、及調查部設置、茲將委屬之各委員長、及委員氏名列下、

△委員長、省次長源田松三、

△委員、村松一、佐澤聖、欒彪、業維澤、山本清、柴田養助、井保治、近藤京藏、他井敏夫、大石重勇、田所定右衛門、牛田敏治海路昌臣大平孝、宇佐美喬爾、克斯禮甚、寒河堅吾、山本久治、王維周吉澤帶吉、三井實雄、

市縣宗教會議 九月中旬招開 研討進展改善事宜

【奉天】省公署社會科禮教股爲期全省宗教事務圓滑進展並改善計、乃定於九月中旬召集全省各市縣禮教擔當者開全省宗教會議云、

"百斯篤"蔓延堪虞！ 當局密佈防疫陣

【大賚】甚於洪水猛獸之百斯篤、在本縣發生各節已誌前報、茲將其經過誌左、當局鑑於百斯篤爲害之甚、當發生之際、即實行警官及防疫員之總動員、以不眠不休之精神、努力防遏之下將百斯篤發生區域交通遮斷、派警官輪流守望、出入城門、以許可制、乘坐火車、絕對禁止縣長、警察署長分別張貼佈告、灌輸人民防疫知識如食物消毒、而求新鮮、衣類日光消毒、發病報告捕鼠滅蠅等　惟恐蔓延、禁止聚衆、各學校停課、以教師組織防疫宣傳班、國高學生爲防疫戶口檢查員、以及各區排長等均編入防疫系內、

物資方面、當局更爲關心、城內需之柴草以興農作社斡旋配給、城外缺乏之日用品分別指定商店負實販賣、野菜販賣場、地近防疫區、已使之遷移至柴草市等處、對於野菜隨時派員檢查取締不遺餘力自發生以至於今、雖死亡人數已達二十餘名、但毫未蔓延、殊稱幸甚、若非當局指導有方官民努力孰能臻此、各官廳方面、均於門旁設置消毒器、進門消毒室內消毒、均消專員負責辦理、現在防疫工作、雖收有良好成績、但尚未滅絕、其病菌來自無形、殺人不眨眼、殊爲可怕、尚望一般民衆、聽從官署之指示協力防疫工作、實乃當今之急務、愼之勿忽云

巡廻於各縣中等學校 舉行國兵法講演
九月二日起軍部要員任講師

【奉天】國兵法奉天省事務局、爲使全省各師道學校、同訓練所、省立男女中等學校、中等程度特別教育施設、私立中等學校等、明瞭國兵法實施趣旨、乃規定由九月二日起分別派員往全省各地宣傳講演、其實施趣旨、及日程如左、

實行趣旨

曩於中等學校教職員所舉開之兵法施行趣旨徹底講演會、曾得有優秀之成果、然此次第一軍管區基於別紙計劃表、對學校職員並學生除以說明國兵法及同附屬法規、藉謀國兵法之精神及施行趣旨徹底外、同時更以於非常時局下爲使認識國防之重要性、以期爲國民者覺悟一新、復以可爲民衆工作之中心者之目的、而舉開講演會、凡各學校長應對右述趣旨充分了解於會場其他與軍當局予以協力實爲至盼、再師道學校並同訓所學生等、苟有以身盡瘁教育者、則對如是之國家的大事業應行特爲留意、而於爲民衆工作之中心者之事業、謹注於懷

至於本講演會師道訓練所生係與該地師道學校學生同時聽講云

日程

郭少校、九月二日撫順國民高等學校、撫順女子國民高等學校、九月四日興京國民高等學校、興京實業女子學校、六日清原農業學校、七日山城鎮國民高等學校八日、山城鎮駐屯部隊九日海龍國民高等學校、實業女子學校、十日東豐師道學校、東豐國民高等學校、十一日東豐女子國民高等學校、十二日西安國民高等學校西安女子國民高等學校、十三日四平街師道學校四平街女子國民高等學校十四日梨樹國民高等學校梨樹縣立助產士學校、

古川上尉、九月二日八面城農業學校、遼源國民高等學校、三日實業女子學校、四日雙山農業學校、

于上校、九月二日鐵嶺國民高等學校、鐵嶺女子國民高等學校、三日鐵嶺商業學校、四日法庫國民高等學校、實業女子學校、崇德國民高等學校、五日康平國民高等學校、七日開原國民高等學校、開原女子國民高等學校

黑岩上校、九月二日西豐國民高等學校、西豐女子國民高等學校、三日昌圖國民高等學校、四日昌圖國民高第學校、五日、新民實業女學校、五日、新民國民高等學校、六日新民文會國民高等學校、實業女子學校新民崇高女子國民高等學校、七日本溪國民高等學校

佐藤中校、九月二日遼陽第一國民高等學校、遼陽第二國民高等學校、三日遼陽第三國民高等學校、遼陽女子國民高等學校、同育才女子國民高等學校四日遼陽文德國民高等學校、遼陽裏手商業學校、五日鞍山國民高等學校、昭和製鋼所訓練所、六日海城師道學校、海城國民高等學校七日海城女子國民高等學校、海城商業學校、

山內上尉、九月九日營口第一國民高等學校、瀋陽第二國民高等學校、十日營口協和國民高等學校、營口協和女子國民高等學校、十一日蓋平國民高等學校、蓋平女子國民高等學校、十二日瓦房店國民高等學校、十三日瓦房店女子國民高等學校

洪上校、九月廿二日奉天師導學校、同第一國民高等學校、十七日同第二國民高等學校、同第八國民高等學校、十八日同第三國民高等學校、同第四國民高等學校、十九日同第五國民高等學校、同第六國民高等學校、廿日同第七國民高等學校、奉天維城國民高等學校、廿一日奉天女子第一國民高等學校、奉天女子第二國民高等學校

淵岡少校十三日奉天女子第三國民高等學校、奉天文華國民高等學校、十四日奉天坤光女子國民高等學校、奉天文會國民高等學校、十七日奉天茲育職業學校

黑岩上校、九月九日國民學校南滿中學堂、奉天同文商業學校、十日滿洲醫科大學校、藥劑師養成所、十一日奉天工鑛技術員養成所、滿鐵鐵道學院、

郭少校廿日瀋陽沙嶺堡國民高等學校十七日新城子國民高等學校、十八日遼中國民高等學校、十九日遼中實業女子學校

各地小消息

招街村長開講習會

【瓦房店】復縣公署、爲促進街村行政進展、及事務處理圓滑起見、乃定於本月廿六日起、至卅日止亙六日間、假街村吏員訓練所、招集四十二街村長、開備講習會云、

防疫工作分班實行

【敦化】敦化警務當局鑒於時疾流行、恐波及縣內、諸未雨綢繆之正訓、乃於縣內闢防疫會館分班無料注射、爲防止無智市民得偷閑不前計凡注射者、均發給證明書、誠乃上策云

因撈木材竟遭溺死

【瓦房店】瓦房店十八日晚、遭豪雨所襲、河水暴漲、詳情業誌報端在十九日午前九時許、有申明友者、卅三歲瓦匠在西和盛木舖做工、因見河中漂流、林木甚多、乃急欲發財、竟不顧死活、冒險下去搭撈因河水太猛、被浪打倒慘被淹死、後經人將屍首找着、報告警察署檢驗後、遂行掩埋云、

拾金不昧 記功一次

【瓦房店】本埠中央國民優級學校、優二孝級學生、唐在良、一三歲、天真活潑、性質誠厚素爲校長所器重、於本月廿一日、午後放學時該生在學校門前、拾得國幣拾元、當交與教師經失、優一孝級學生、于紀常領去、該校校長許文桂氏、以該生拾金不昧、義行可嘉、乃記一大功、以資免勵云、

縣產業科股長調轉

【瓦房店】復縣產業科各股長現已得人、計農林股長、調實業股長、香田大吉接充、殖產股長、調五房店街公所屬官、大瀧倍臣充、工商股長、調實業股屬官、趙壽臣充、聞三人均係政界老手、經驗豐富將來對於產業開發事務上、定必有所貢獻云、

警官勇敢捕獲竊犯

【安達】茲有高玉峰、年四十三歲、新京人、現在靑岡縣、於本月前幾日來安、住在某店、現無正業、因迫於生計之艱、故在各處偷小孩金銀手鐲、於二十一日又在三道街將洪永仁小女孩手鐲偷而逃、當被家鄰人等查見、隨後喚嚷追趕、迫至南二道街適有第一派出所警士印廷貴、聞聲趕去、以奮勇精神將竊犯追獲、同時在腰間搜出小孩手鐲三隻當票一張、國幣六元一、並帶所備文送署究辦云、

向各學校配膠皮鞋

【敦化】自從生活必需品實行統制後、連小學生用的膠皮鞋、都受了外商暴利的影響、使一般兒童苦於穿鞋難、本縣教育當局有鑒及此、經幾渡交涉始得圓滿結果於二十日、小學生們都得了公平的配給云、

各區準備國勢調查 學開班組長講習會

【奉天】市下各區公署、爲準備十月一日起之國勢調查、並九月起之準備調查爲斯使澈底並無遺憾計、乃由廿四日起首由大和區鐵西區、各區分別召集班長組長、開講習會云、

回教協會營口支部 行盛大結成式

【營口】滿洲回教協會爲强化全國回教會教化事務、乃於各主要都市設立市支部、本市回教信者不下五千人、故由地方回教徒之要望結成營口支部、於月之十七日假本市清眞學校內、於國民代表二百餘人參集之下舉開營口支部之結成式、當由地方長官警廳佃關根特務科長、並新京總會總務科長王葆航氏期前來營、屆時臨場開式後先行向國旗敬禮、唱日滿國歌、捧讀詔書、遙拜皇居帝宮等嚴肅儀式後、乃由營口支部長張子泰氏致詞、並由來賓地方長官關根特務科長對該支部之設立行懇切熱烈之訓示、並王保航科長訓示、其後對副支部長並幹事各位授予委囑狀並獎狀、自朝九時起、始終於全體熱烈中、執行儀式、其中尤以關根科長、王科長之訓示、對該支部之設立及會後進展頗多俾益、直至十二時許、於當呼日滿帝國萬歲回協萬歲聲中閉式云

宣傳國兵法 濱江逐月行事

【哈爾濱】國兵法實施宣傳工作、濱江省當局爲使其圓滑邁進、特分期工作、以期收到實效、而第一期宣傳、業已完畢、已邁入第二期矣、茲將其宣傳之大概分別誌之於次、

第二期、對一般大衆宣傳自八月至十月中旬、使省內一般層對國兵法趣旨徹底、

第三期、自十月至十二月三個月間、壯丁決定、家族對像宣傳實施、各種軍事援護法趣旨徹底軍事援護諸團體活動全面的協力指導行事計劃

爲使縣旗村民澈底瞭解計、將組成巡迴指導班至各地講演座談、映畫、共分爲五班、於九月初旬開始出發其各班之人員、日程分別於次、

第一班　1青岡縣、九月三日至五日、于委員長柴田少校、島山氏、2肇東縣、九月七日、牛田委員、王少校、縣參事、3蘭西九月十一日至十三日、皆藤委員、張少校、縣參事、

第二班　1巴彥縣、十五日至十七日、關委員、杉信上尉、張參事、2木蘭縣十九日至二十一日、蒙委員、杉信上尉、張參事、3東興縣、二十二日至二十四日、人員同上

第三班　1阿城縣二十七日至二十九日、于省長白參事、劉部員、2賓縣、十月二日至四日、人員同上、3五常縣、五日至七日、牛田委員王少校、張參事、4九日至十一日、源田委員柴田少校、大平主事、

第四班　1珠河、十三日至十五日、蒙委員、森中尉、張參事、2延壽縣、十六日至十八日、警務廳長、柴田少校、3葦河、十九日至二十一日、人員同上、4双城縣、二十三日至廿五日、閻委員、于少校、五十嵐副主事張參事、

第五班　1安達縣、二十七日至二十九日、劉委員山本少校、王維周、2肇洲縣十一月三日至五日、源田委員、王少校、孫參事、3郭後旗七日至九日、皆藤委員張少校、劉永安、

警廳人事異動

【營口】伴羗治安部管下各地警察官人事異動、營口警察聽人事昨（廿日）已發表茲將異勸者氏名誌左、營口警察廳警佐關永綿任教養外務監督主任、警佐候進良任司法科司法股長警佐富璞華任警務科勤務警佐李懿德任特務勤務、警尉甯嬴瑞、東嶽鎭任衛生科勤務、警尉高德彬任水上警察署勤務、警尉范璞軒任外務監督、警尉季就聖任保安科勤務云

縫紉組合會議 將統一價目

【遼陽】市縫紉組合會、因各家手工價格多不一致、又兼洋服店例外、今爲統一價格、及洋服店亦行加入、於本月十九日在商工公會招集各縫紉業者（洋服店在內）齊集商工公會會議、討論價格統一之一切云

三道溝國優校 大患人滿

【和龍】明新村公立三道溝國民優級學校、自和龍縣公署轉三後、市面日趨發展、著著皆依新都市計劃進行、故外埠工商、紛紛來投、每日遷移至此者實大有人在、是以入學兒童、亦異常踴躍、三道溝國優校、當此新舍尚未落成之際、苦患人滿、對於轉學兒童、大有無地收容之勢云、

縣境棉作狀況 現在面積統計

【海城】縣產業科當局爲調查縣內棉作現在狀況、茲將其統計面積列下、

計劃面積	一七、〇〇〇、〇陌
播種面積	一七、〇一一、三陌
發芽面積	一六、九五七、七陌
改作面積	七七、八陌
現在面積	一六、八九七、九陌

郵政所昇格 辦理儲金滙兌

【開山屯】市郵政局轄區內月晴村石建坪、該地偏僻之村交通不便尤其最主要是爲交通通信機關、雖早設有郵政辦事所、因不辦理儲金滙兌轉帳一切現金事務、此次、係當局爲謀該地官民便利計、該辦事所昇格爲甲種辦事所自九月一日起開始辦理儲滙及轉賬一切擴張事務、現正忙迫準備之中永久困難不便之利用者官民均欣喜非常、期待中云、

盂蘭會盛大舉行

【西豐】舊歷七月十五日俗謂鬼節、西豐縣大同佛教會爲超渡日滿陣亡將士之英靈、及十類孤魂等衆、是以訂定上記日期、假康德公園廣場內隆重舉行、謹將每日行事誌次十三日阿彌陀經、八十八佛懺悔文、蒙山施食　十四日、大悲咒、報恩儀、金剛懺、阿彌陀經、瑜伽燄口、十五日十悲咒、地藏經、金剛經、懺悔文、市街遊、超渡、河東錦陽橋放燈云云、

華北消息

華北取締暴利 平津首先實行

【北京】北京大使館當局爲抑制最近著呈昂騰之華北物價、欲强化對於在華北日本商社之取締、廢止從來之物價規則以實施暴利取締規則、關於此事、至夙與本省進行磋商中、至最近該規則、已獲本省之認可、將由在華北全總領事館及領事館以館令公布實施暴利行爲等取締規則該規則係全文由八條而成、規定暴利行爲之制止販賣價格之表示、關於物品販賣行爲取締之領事館權限、販賣價格之指定、應指定價格之物品、爲米麥、小麥等達廿種類、而亦即係適正價格之指定、適正價格、係對內地行市加運費、諸費及適正利益者、將來對日輸入配給組合、開始活動時、蓋以組合之決定價格、認爲適正價格

北京、天津兩總領事館已自二十二日實施、其他各地之領事館、接到北京大使館之命令同時、即以館令公布同文之暴利行爲等取締規則、即日實施、再蒙疆地區、亦預定實施加其特殊事情之同樣暴利取締令云

興亞圖書館成立 納金獻書者踴躍

【石門】本市興亞圖書館、自開始修理以來、內館之施設、大致即將終了、友邦人士源源獻納圖書、雜誌、以促該圖書館之早日開幕、日來日華各界又有多處、獻納現金及書籍者頗多、計本市見西本願寺、冀南佛教聯合會、獻納國幣拾元、而該會職員趙彬如氏、獻納國幣五元、華北文化書局石門支局、獻納最新雜誌十一冊、此項獻納品、均已送到市公署、現已計劃處理之方法中云、

金子軍曹等遺骸歸國

【唐山】大日本陸軍已故金子軍曹等十七位英靈遺骸、昨日上午十時三十二分、搭四〇一列車由唐歸國、屆時日居留民全體及中國各機關法團代表、均到站哀送云、

嚴防匪類潛蹤 限令剷除高禾底葉

【黃縣】本縣知事徐蔭田氏、刻以靑紗帳起、葱蘢遍野、誠恐宵小藏匿其間有礙治安、特此布告闔邑民衆、凡在禁例五百公尺以外之普通區域所有高桿農作物、一律將底葉剷除、限高度三分之二以上以期易於透視、免匪匪跡、茲將布告原文列左、爲佈告事、查公路汽車路兩側五百公尺以內、禁種高桿農作物、曾經本署疊次通令嚴禁、並佈告週知各在案、現屆靑紗帳起、葱蘢遍野、匪徒宵小最易藏身、若不嚴厲取締、將何以靖地方、而安黎庶、本縣長爲防禦匪徒、保衛治安起見、除禁例五百公尺以外之普遍野區域、所有高桿農作物、一律將底葉剷除、限高度三分之二以上以期易於透視、免匪匪跡除通令外合行佈告闔邑民衆、一體知照、勿違爲要切切此佈云、

一男三女 聚賭被捕

【唐山】本市自建設市以來、工商事業非常活躍、人口亦隨日漸增加、頗形發達、警察當局對於治安苦心維持居唐市民可稱平安康樂、但多有因爲太平的趣使、飽暖生淫慾非花天酒地即聚賭玩耍、於昨日午後五時許、小山南和順路二號住戶、潘福、因無事寂寞、遂邀集同街八號住戶楊劉氏、小山下坡二十七號住戶黨侯氏、及已妻李氏、在室內賭牌一桌、四面、一男三女、精神倍爽、潘某飽享異常之快、八萬九條、聲達戶外、不料樂極生悲、被路人聞知、往警方報告、警察聞報即時前往破門而入、遂將男女賭徒及賭資二元餘、帶所經警官王星樓詢問後、送三分所懲罰云、

唐市律師分會 定期成立

【唐山】本市新民會唐山市總會、律師職業分會、業已就緒、經多日籌備、特定於本月十九日上午九時、假市商務會禮堂舉行成立典禮云、

日華北視察團 一行抵京

【北京】自日本內地來至新秋華北之學者陣、出席於東亞文化協議會或農學醫學等研究會、此外曾有多數權威者來此調查東亞研究所之事業、即北京及

追悼興亞殉難英靈 中元佳節舉行盛祭

【山海關】本邑臨榆縣公署新民會、日本居留民會等、以時逢中元佳節之期、爲追悼事變陣亡中日將士起見、故於昨十九日上午九時、假西街靑年訓練所內、聯合舉行慰靈大會、彼時參加者、頗爲踴躍、如日滿華駐在長官均躬參加、當場行事極爲嚴肅、首由新民會指導科長史書遷氏、領導來賓向陣亡靈牌前、行最敬禮後、繼則由町田部隊長代表及日本領事、臨榆縣知事等均互通讀祭文、直至十一時許始行禮成解散、彼時該靑訓所門前、由警衛森嚴之下、車水馬龍、頗極一時之盛云、

有叔冠玉似陳平 誰知不是家門福
小叔盜嫂妯娌衝突

【芝罘】東南關街派出所轄內、忠義胡同、住戶宋某、三十餘歲、文登人身無正業、日與下流爲伍、乃兄年逾知命、挑糞爲活

滿洲中銀五角輔幣 並無禁止使用之說
中銀興中兩支行佈告說明

【山海關】本邑於前自滿洲國幣一元以上者、禁止行使後、邇來一班無知之徒、竟藉端造謠、以滿洲中央發行之五角輔幣、亦將有停止市內流行之說、該滿中支行及中國聯合支行、爲杜絕謠言起見、於昨均各粘貼佈告說明、行使意義、並無禁止行使之說、該滿支行爲便利商民避免謠言起見、於昨十七日起、由該支行內派專員假該行內辦理五角券兌換手續、計每一商號准許兌換百元、如住在人民每一名准許兌換五一元、自該支行施行兌換後、而一般商民頗爲雀躍云、

期徹底瞭解國兵法 縣舉行要員訓練
招集村警各關係者參加

【依安】當玆世界戰雲彌漫時期、我國基於日滿精神如一體强擴國防計、邁向東亞新秩序途遷、國兵法實施之際、我國爲期宣傳指導基幹徹底起見、特有要員之訓練、本縣協會本部、特於八月十四日起始、開催國兵法指導者基幹要員訓練講習會、亘五日間之時期、列席者爲警察官十名、村分會員八名、縣官吏三名、會社役員二名、其他官吏一名計共三十名、講師爲縣長、民庶、警科長、協會事務長軍事教官等、講題爲、世界情勢上國防、滿洲於國防、國兵法解說、救護優遇後援法、情報網、統制經濟、國兵法、暨現地指導要領情報網連絡其他、國軍關係情報等課程、於八月十四日於來賓官長、師生列席參加之下嚴肅舉行入所式典開始訓練云

克東縣署舉開 國勢調查會議

【克東】本縣爲達成國勢調查之使命、必須由各街村警署所長等協力及徹底了解調查之宗旨、是以由縣方於月之十二日午前九時、招集關係者五十餘人、開催會議、並有臨時國勢調查本部之組織、一方由縣長說明國勢調查之趣旨、由薛警務科長、傳民生科長、宕永庶務科長等、訓示調查注意事項、並調查事務進行順序、次由企劃股王股長治安股高警尉、行政股周先生、先後講述國勢調查關係規則、並塡寫須知頗稱詳盡、於午後五時、始行散會、預想將來、該部調查使命、定能完成所期之目地的、茲將本部組織事務、擔當者氏名列左、國勢調查本部役員、本部監督者張縣長西原副本部長薛警務科長、傳民生科長、主務者岩永庶務科長、指導員關係各股長、部員關係各職員充云、

煙政股募集 禁煙標語

【遼陽】縣煙政股、爲强化禁煙政策、期癮者早日禁絕、於本月一日起募集禁煙標語、並給賞金應募規定如左

1、標語必須與禁煙政策有益
2、募集範圍、民衆學生
3、標語字十五字以內、
4、應募用紙以官用明信片不得超過兩枚
5、截止日七年八月三十日
6、收信處遼陽縣烟政股
7、審察處遼陽縣禁煙促進委員會、
8、發表日七年九月三十日

賞金如下

▲民衆賞
一等　一五元一人
二等　八元二人
三等　五元三人
等外　三元五人

▲學生賞
一等　一〇元一人
二等　五元二人
三等　三元三人
等外　二元五人

海浴場新厦落成 舉行盛大開幕禮

【蓋平】當局爲消暑保健起見、特在西套任家屯海濱、建築海水浴場、業誌前報、爲時不久、而美輪美奐之新厦已然落成、其如救護所、更衣處、便所並有臨時警察分所、眺望台等設置完備、高懸數丈之日滿國旗、亦同時飄揚海濱、二十日午前十一時許、各界來賓分乘縣署汽車紛然蒞止至新浴場參加落成典禮、首由縣長致開場詞、嗣經庶務科長報告經過、建築費二萬餘元體舉小想、遂於海濱環繞歡宴、觥籌交錯別有風光云

東滿消息

東部防衛訓練 伊藤總指揮講演詳誌

【牡丹江】既報東部地方實施防衛訓練、於十四日晝告終了、但於最終日下午四時假太平路廣場、招集全義勇奉公隊員總集合、伊藤總指揮彼時姿勢莊嚴、講演、大略如所講防諜 演防衛要綱一爲自體防諜 二爲時局防衛中之防諜、三國家應施總力防諜以期滅私奉公爲主體、積極總動員爲目的、前者對於防衛中之防諜、乃好像官署自方應行者、現在之實施、乃國家叢總力防衛、官民一致協力、共同邁進於使命途上、以上爲要領、至其講詞、除日前刊載者外再詳誌之如下、今後我們以本日滿共同防衛之使命、努力邁進一致團結、愈加緊秘聯絡、方可完成永久一系之體制、是所期待、總之關於防諜事件、不必認爲是憲兵或警察之事實、總希官民協力達成所期之大目的、我們人人的國家、即應我們共同防衛、而其中防諜是非常時下國家應以總力實施而應付的、假如十人事五人做、當感困難、而五人事十人做定較容易、這亦是總力防諜的目標、並內有主要者、即自體防諜、無論官民對於處事上、稍覺國事機秘之件、決不可對第二者發表、或遊樂場飲食旅店及下人並親屬友人等、概不談國政、以防患未然、例如前三十年有法蘭西女子、由國境而入德上撒佈宣傳、彼時五萬人均操在女子手裡、可見其效如何、而我滿洲國倘外人假借美名密秘宣傳假如我們預先緊密聯絡當可萬全、而平時無論對苦力或商人佧戶、均應加以注意、如平時忽略、臨期失效、由此可證每每德下決意致力防諜、假如某苦力組、表面言因食糧不足、而全部逃走國外、其實乃全受苦力頭之囑託蠢動耳況平時稍不注意發生萬一、而把我們的良好政治成績完全放棄、豈不可惜、以上所言防諜有二、一個是自體防諜、一個是時局防諜、總之以自防爲主眼、假如對於鐵道及軍機軍艦行軍軍命等、均得嚴秘保守況言過之滅私奉公、乃破除從前舊弊、一人有錢認意壟斷、爲各人造福、不顧國家之觀念、現下是共同協力邁進建設東亞新秩序之必然建設基礎、並以日滿鮮蒙爲團結之基石、充實其偉大力量而便担當共同防衛之實、並前者發生外國人以巧妙方法居我防衛界內、給與本國秘密通信、可是我們要本着豐策蠹力共同防衛的大本領、終不難被我們所破炎、而謹言愼行亦主要、但如隣人每天看其衣食充分、並無所事事、亦很有錢、而被錢的魔力所涉及、就不向機關來說、這也是吾人素日習慣、不發別人不好的舊弊、豈知他是外國諜者、每由外國領錢一但被發覺、或被共通累豈不遺憾、但平常有怨仇者萬不可隨便云云務要取實省要、今天所說的總之是一致防衛、如國家一旦有事、軍部出動、彼時警察及奉公隊爲後方保護者、即應一致團結、更進一步努力、以期向無遺憾發展途上邁進云、

伊藤總指揮講演情形

王教育股長 榮轉鳳城 發表感想談

【穆稜】穆稜縣公署教育股長王成林氏、自蒞任以來、將近三載、對於教育革新、學校經營不遺餘力共間增設國民學校五處、國民優級學校三處、新設國民學舍二十九校、於我縣教育史上、遺有偉大功績、今奉令榮轉安東省鳳城縣公署學務股長、已於十九日國際列車同其夫人首途赴鳳、記者晤該氏有左記之談話、

敝人於康德五年一月、拜命來任教育股長、現在已二年七個月矣、深愧能力之薄弱、未有大的貢獻、實覺遺憾之至同時在職中承蒙各方的指導援助、不勝惜別、銘感之至、客歲政府爲優遇官吏、徵諸各人希望轉勤地、敝人會以家嚴年邁奉養無人、希望以盡定省之誠、呈請中央、今竟如願以償、現在對穆稜諸位惑覺惜別之餘並深謝政府之優遇、今次服務鳳城縣、決心努力自勉、以報政府優遇之萬一云、

國勢調查事務 市署擬定逐步程序

【營口】營口市公署臨時國勢調查本部、爲期調查旨趣徹底、及申報正確、關於調查員任命、機構整備、調查員指導、庶務處理等已作成行程表、以免調查期間矛盾衝撞、茲誌行程表如左、八月十日、調查區設定報告並宣傳、調查趣旨之指導委員調查員名報告、十五日、調查表、市名、調查區番號、調查區之區域、調查員氏名記入、市名印捺押、廿四日、調查員擔當區域決定、辭令徽章及照查通交付、廿六日、各調查員番號區域及擔當調查員豫備員氏名通告、二十七日、調查員招集調查員通知一部並照查表及申告書用紙各一枚一通交附、心得要領、指示並調查事務指導聯合及協議、二十八、二十九調查員招集、指導聯合及協議、卅卅一關於指導員招集、調查員指導訓練聯合及協議、九月一日、申告書用紙、調查區番號市名記入、五日、調查員準備調查上之必要、調查番號交附、六、七、九、十日準備調查開始、巡視管內專指準備調查、十二、十三、十四、十七日、準備調查開始、十八日調查員照查表提出備檢查、廿日、各世帶配布申告書用紙及臨時國勢調查申告完訖證明用紙交附、廿一日申告用紙交附數及殘餘數報告省長、廿一至卅日調查員配布各世帶主申告書用紙、十月一日、管內之調查指揮監督國勢調查員申告書蒐集、俟完了報告省長、五日、申告書照查表及照查表爲受理、七日、要計表計劃、十八日、要計表向省長提出云、

錦市義勇奉公隊舉行 隊旗授與式

【錦州】光輝之協和義勇奉公隊旗、茲已敬謹捧持到錦、惟對錦州市、隊旗之授與、由省本部長、省事務長等要員、於月之二十日、午前十時、假錦州神社前、舉行盛大授與式、省本部長並致訓詞、頗爲嚴肅云、

熱河王省長 視察灤平縣

【承德】王熱河省長爲視察灤平縣之治安狀況起見於廿一日午前八時五十五分乘車茲往鞍近屯視察湯河口國境警察署已於廿四日歸任云、

確保鄉土安全 將行警備演習
擬想匪團掠奪作非常招集

【安東】爲確保鄉土地上治安、而預防不詳事件之發生於萬一計定於本月末日實行地上警備訓練、以警察、義勇奉公隊特設分隊、學校生徒、及其他機關之動員、由丁省長任統監、神子警務廳長、任副統監、設置統監部、假以匪團掠奪時而施行非常招集、行以地上警備演習、及警護訓練等、以資準備於萬一、而使鄉土保護之完璧云

營口警察廳長 李鳳翥氏退官

【營口】月之十八日第四十次定例國務院會議席上決議案營口警察廳廳長兼外務局理事官李鳳翥氏、治安部參事官敍簡任二等同時依願免官、氏於康德四年十二月一日治外法權撤廢後市政實施同時警廳成立第一任警察廳廳長、此次徒然掛冠優遊林下各方咸爲之惋惜、至於後任人選剡尙未定云、

皮革飢饉即將解消 同業組合成立

【安東】由昨年來即續行紛糾之安東熟皮業組合、經當局側之奔走、業者側之自覺、於本年六月中、即行陣容整頓、改組爲安東皮革工業組合、今更爲期全體之整備擴充、組合再建計、會向省方認可申請中、省當局、基於時局下重要資源之皮革確保、增產並加工改善、預定對日系技術員研究、及技術方面之銳意登用、目下物色中、過般組合側、對軍用原皮購入際、曾付熱誠之獻身態度是故谷口憲兵隊長、率先感激、對今後之原皮配給軍當局給與相當之關心援助、並業者側之自肅自戒

期達成產業開發方針 開事務講習會

【遼陽】縣公署依政府命令爲達成增產方針及產業開發計畫令各村產業商工事務員、一併開講習會、日期會序如下、

一、日期　八月十九日至廿五日七日間
二、場所　八里村縣立指導農場、
三、旅費　各村負擔、
四、試驗　依講習會務終了施行簡單試驗云、

防衛訓練日起 牡市放送局 愈猛進活躍

【牡丹江】東部防衛訓練於十四日終止後、據觀市民情形、深獲有徹底認識而各機關方面亦成猛力活動、以副官民上下一致協力、達成日滿共同防衛之大任、今次牡丹江市電電放送局、鑑於防衛宣傳之重要、故施以全力、開始日滿兩放送、確實銃意强化宣傳、並綜合各方之放送講演、於十八日午後七時四十分、該本局對滿洲開拓民放送又十九日午前九時、有本市之西本願寺放送可愛的童謠、又二十二日午後七時、牡丹江愛國劇團實行有歌舞詞放送廿五日午後八時、有牡鐵菅野清藏氏、放送詩吟、廿六日、長田中銀支店長關於婦人時事經濟解說放送、由此可見牡市放送局愈見强化活躍云、

寧安康生院 一期收容患者

【寧安】爲澈底國家禁煙政策救療青年層鴉片麻藥患者起見、於縣街東安區建設之康生院、頃於七月十日開院以來、縣管內九警察署、送入男女患者、有料無料者、計五十名、現均收容於該院、茲將收容人員表列次、

第一回收容人數表

署別	有料男	無料男	有料女	無料女	總計
寧安署	三	二	一	二	八
臥龍署	一	二	一	一	五
東京署	三	二	一	二	八
新安署	二	二	一	二	七
五河林署	三	三	一	二	七
少蘭署	一	二	一	一	五
廣河道署	一	一		一	三
鏡泊湖署	一	一		一	三
海林署	一	一	一	一	四
計	一五	一五	七	一三	五〇

寧安各油業 配給飼料豆餅

【寧安】縣開拓科實業股鑒於當下農忙時期、對役畜之重要飼料大豆餅、以過去配給之不圓滑、於役畜之健康上、障害殊大、且於農耕上亦發生諸多支障、茲應縣管內各農家、以及營業馬車、荷馬車、衛生車等役畜飼料之急需以及各方之要望由寧安街十大油業家、配給如次表

大豆餅配給表

天合東七〇〇〇瓩、宮油坊七五〇〇瓩、配給對像寧安街營業馬車、荷馬車、衛生車等、及街內各農戶各希望者、
義太昌一五、〇〇〇瓩配給對像寧安街農戶七、五〇〇瓩張家村農戶七、五〇〇瓩
義發盛一五、〇〇〇瓩配給對象臥龍屯村民七、五〇〇瓩盧家屯村民七、五〇〇瓩
福順興一〇、〇〇〇瓩對像蘭崗村民
瑞發祥七、五〇〇瓩對像七間房村民
同太祥五、七七五瓩對像楡樹林子村民、
德裕東六、八二五瓩對像依蘭村民、
久成德四、〇〇〇瓩對像海浪村民、
益大油坊四、〇〇〇瓩對像海南村民

國勢調查講演 分班巡行各村

【瓦房店】復縣縣長李國昌氏、副縣長平岡正行、鑑於國勢調查、甚關重要、雖前招集各街村長、開會研討、爲恐人民認識不足、故自本月十九日起、至廿四日止、亘六日間、由縣長以下各職員、組成廿二班、分赴各街村、招集各屯牌長、及地方有力者、詳細講演、以資浸透、將來復縣對於國勢調查必能圓滑頗堪期待云

魏縣長哀榮 葬儀式典續誌

【興京】縣長魏運衡公、患腦溢血急逝一訊、業誌本報、當日旋由縣公署、組織葬儀委員會、委員長爲菊池副縣長、副委員長宋貴福、蔣紹泉、委員守安庶務科長、以下四二名總務系長守安善作、庶務飯田信一外八名、文書呂松軒以下四名、會計張學海外一三名、司儀系長何樹春外九名、招待系長、蔣紹泉外三二名、設備系長李毓成外三十名於十八日上午八時開始、舉行弔信式典、除本縣各機關法團、商民及一般人追憶縣長生前大德、惠及羣黎之懷感、紛紛靈前弔慰外、復蒙省方及各市縣旗寅、誼蒞與與祭、謹將參慰者氏名誌下、奉天省署代表范實業廳長、協和會省本部、參事金恩魁、省興農合作社、理事長高橋昇一、滿洲赤十字社、奉天支部主事、策棠策一、通化縣長馮錫藩、行政科長安集桐、法庫檢查廳李實恩、財務科長李澤民、土地股長田紹文、柳河財務科長祝世昌、撫順縣行政科長夏尊學、撫順市行政科長于文治、本溪縣長劉建瑞清原縣長王之隣、朝陽鎭商工會長陳俊卿、海龍街長傅鴻治、清原副縣長幅壽榮一、又平嶋哲治、開原縣長張國治西豐縣長袁慶澤、警務科長潘文彰、西安縣長薛玉衡、弔電六一通、哀帳二二架、花圈九個、輓聯六六軸、靈棚設備莊嚴、洵謂死後猶榮當於大賓祭悼之午後二時舉行儀式、一、一同着席二、全體肅立、三、開式之辭、總務系長、四、經過報告、宋副委員長、五焚香、六設饌、七、設鮮八、誦經、九、讀弔（日文委員長、滿文蔣副委員長、）一〇、來賓讀弔文監事王鳳山、△理事王秉臧、臧玉堂、戰明堂、王蘭學、仲偉喜、△常務理事商工公會呂常務理事、一一、讀弔電一二、燒香一三、弔謝辭、一四、閉式之辭（宋副委員長）、井於十九日、朝八時發引原籍復縣、弔者及街民咸謂故縣長、宦遊一生賦性忠直、廉潔自守兩袖淸風云

設計開闢城地 友邦松田氏蒞蓋講演

【蓋平】本邑西北一帶荒草一片、綿亘數十里、如紅藍旗等處盡是城地無人開發棄如廢墟、殊爲可惜、日前由友邦蒞蓋之松田氏、對于城地有研究、獨到之處、在國內試驗業已成功、現下來蓋特召集各村助理講演開闢之法待實地考查後、即着手進行與當局接洽、果如實現、化不毛爲膏腴誠爲吾色之福音云

洋貨莊暴利

【朝陽鎭】本街商號和發公洋貨莊、近聞該號諸貨比其他商號太貴、某一種貨貴一毛、可稱暴利與統制法不合、現有墨水壺、與其他商號同樣、而價值不同、此壺別號賣價一圓五、但和發公號定碼二圓四角、是違統制條件否、希望當局嚴加調查云

對滿事務局 各部要員 廿五日來安視察

【安東】基於東亞經濟確立之關係、友邦企劃院、曾以日滿華現地事情調查、爲目下急務、廿二日、企劃院是羽書記官以下、陸、海、商工、遞信、鐵道、大藏厚生、各部、對滿事務局關係者之精銳、一行廿五名、於東京出發、預定廿五日午前到着安東、於安東滯留一日視察大東港建設區域、並輕金屬、及自動車會社之敷地等、實況云、

孟蘭會誌盛

【金州】爲超渡孤苦亡魂暨民衆爲先靈祈禳實利冥陽孟蘭聖會、於焉執行、設道場於城內會館廟正殿前、高搭蓆棚、左右排列旗旎及各種彩燈燦爛輝耀鼓樂聲喧、將欲舉行被雨所阻、遂延至十六日雨止天晴再經發起人民、商會長另行招集、於午後四時以後、重整旗鼓、商民數千人結成隊伍、由廟正門出發遊行街市、晚間各商店門前皆置路燈、表示超渡之意、最終至十時許、全隊人衆扛當彩舟直赴西海岸、將該舟放行海內、以爲孤苦亡魂等乘此歸去之用云

一起匪患 王某被搶

【遼陽】縣三區下平州村王宗和家、於本月十七日午前四時許、突闖進匪人二名、各持利刃、入室威嚇、當搶去錢款衣物約值七十餘元而逃、事後報沙濟村警察署追緝、奈時間已晚匪人無踪云

宣傳施療班收效卓著 聽衆三萬就療五千名

【法庫】本縣爲國兵法令人民澈底瞭解、兼資慰問入隊兵家族、及討伐出動警察官警家族、並無料施療、救濟一般者起見、結成國兵法宣傳班赴鄉活動、不避風雨、不辭勞辛、熱烈活動之結果收效頗大、全縣廿六村、施療綜計聽衆達三萬人、施療計五千名、各民衆雖燕立於炎天暑日之下、而精神貫注傾耳靜聽、頗可欽佩且於無料施療、各人民更齊頌德治云

定期舉開 警民懇談會

【瓦房店】本埠警察署、爲打破官民間之隔閡、融和官民間之感情、乃定於本月廿六日、午後一時、假滿鐵厚生會館、招集各機關各區長等、開催本年度第五回、警民協和懇談會云、

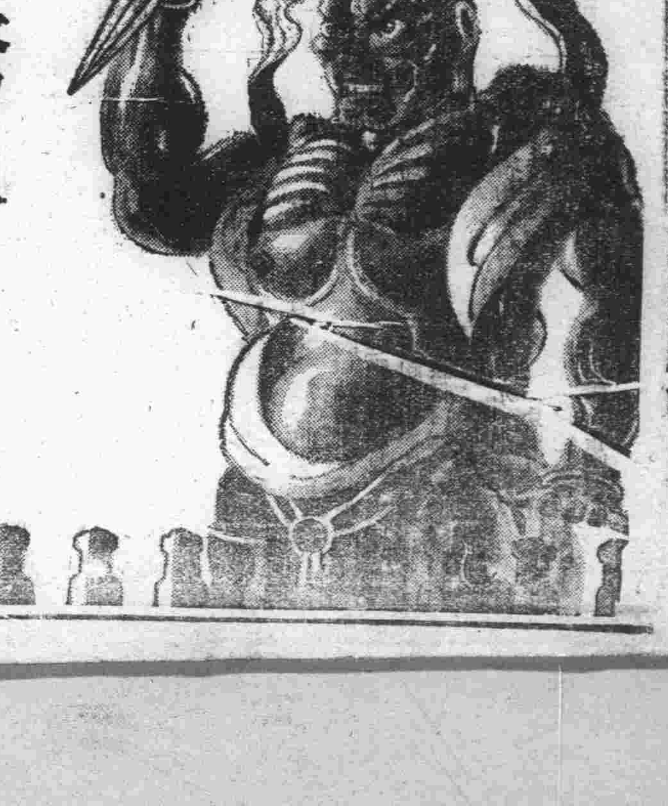

偉力驚人 動物精膽的作用
加强必臟 挽救身體衰弱 增强體力、抗病力

【舊】戲和說書曾說重病人吃了金丹名藥、病即癒好的故事、點綴於種々活劇之中、日本封建時代的地方主權人即「大名」所常攜帶的印籠藥、也是時代的救急名藥、此藥的救人、功同名將奪城、名聞一世。古時之印籠爲應有這樣偉効。昔人所云靈力、如拿今日的科學來說、不外是特殊動物的內分泌素。

【如】今當做救心治肺藥馳名的「救心」是日本古時做大名的印籠藥、重病人的救急藥、戰場的救急藥、爲一般人所珍重賞用「救心」是綜合種々貴重成分即對於高熱或內臟衰弱症具有特効之麝香、熱帶產猛獸的精膽鳥犀角、强胃鎭痛力特强的熊膽、特殊賀爾蒙（內泌素）凝集而成的珍珠、含有効能提高血液內之溶菌力而對心臟病、具有特効的膽汁酸的牛黃等以及其他數種動物內泌素等似據古傳皇漢藥方嚴密製成小粒藥而問世者。

【動】物內泌素、最好的優點、乃被身體吸收迅速是也。「救心」的功効其靈驗驚人、專是特種動物精膽藥的特長、動物精膽即內泌素、一旦被身體吸收、便作用於病根、挽救心臟、使之復元加强腸胃、振旺血行和內泌素的分泌結果能使身體從深奧强健、零凡曾經體驗者、齊口讚美。

長年纏綿的心臟病得以輕快
心跳氣促等症解消照舊服務

新居濱市磯浦町　大谷勝好氏

鄙人曾於河濱藥房、購買「救心」一瓶、週來繼續服用、結果功効、立竿見影、永年纏綿之心臟病、暫然痊愈、心跳氣促等病、均告停止、得以照常服務、而毫無妨碍、貴舖出品「救心」、誠爲我之救命恩物。確有藥到病除之功、堪稱起死回生之劑、鄙人因此藥而得挽回健康幸福、深感大德永誌難忘略書數行藉申謝意。

「救心」藥價一星期量二元、二星期量三元五角、三星期量五元、藥房百貨店的有售出售時請向本舖函購是荷
振替（麴滙）東京七二六番

特種動物精膽藥「救心」實驗試藥兩日量

救心的適應症

因心臟病而叫苦的人
易致肋膜肺障害的人
胃弱而食慾不振的人
心臟房弱心跳氣促的人
肺弱發熱多咳的人
盜汗夜不安眠的人
神經痛而手脚疼痛的人
因心臟脚氣而苦惱的人

免費奉贈

目下奉贈救心兩日份及本舖發行之「心臟病之調理與食養法」一册但以一人一回爲限、請速用明信片向左記地址索要當即奉送

東京市京橋區西八丁堀二丁目四十一
救心本舖

吉林專刊

閻傳紱

第一〇五七號

吉林支社　吉林市商埠地三緯路十號　電話三二一八番

民需木材配給會議 昨在省署隆重舉行

…中央林野局及其他關係機關均皆派代表參加

吉林省純民需木材配給協議會、於中央林野局、吉林營林署、滿洲林業吉林支店、配給組合理事長稻村峰一、主要業者、省農林科外及其關係科共三十餘人列席下、業於昨天(二三日)午前十時起在吉林省公署次長應接室舉行矣、開會之後協議情形如左

(一)開會之辭(二)報告經過(三)說明純民需木材配給要領並組織機構(四)協議事項、即

一、調査於各市縣旗純民木需要者

二、滿洲林業株式會社與配給組合之聯絡、

三、木材配給組合與需要者配給運絡並代金交付之辦法、

四、對木材問題各市縣旗及關係機關團體間之聯絡、

五、場上配給及價格決定

當本會議席上中央林野局伊藤局長亦有所指示(一)買賣契約及其他一切實際之木材買賣事項業者可直接與滿洲林業株式會社交涉(二)鴨綠江採木公司亦爲滿林之代行機關亦可由共幹旋辦理、(他項略)再關於林區之治安問題、尤關重要、爲期省東部肅正工作之徹底強化、所以木材業居間予以協力、並與森林警察隊之聯絡上、省警務當局有所說明云

吉林木材配給組合 茲已迎運誕生

各項條規均已決定

吉林木材配給組合、業已迎運誕生、其目的則置重於純民需木材配給圓滑及實現合理之消費、強化木材統制趣旨、以與各關係機關密切聯絡、而行完善之集團採伐起見、以森林出產馳名全國之吉林、該組合確爲必要之組織、該組合事務所設於吉林市於必要之場所則設配給所凡從事民需木材配給業務而於吉林省管內設有事務所者、並經省長認定者均爲組合員、加入組合爲組合員同時須先繳納加盟金每名三千元組合役員爲理事長業名、副理事長二名、理事九名、監事二名、常務理事二名、凡取得組合員資格者、今後即由滿洲林業株式會社、向之配給所需木材、其範一圍事之大、乃爲其他組合之冠擁有約八十名組合員、年額可辦最低五百萬元之事業云、

關於民需木材配給 全省設四組合

純民需木材之配給問題於中央林野局、營林署、省公署之指導下、其直接之遂行機關則爲滿洲林業株式會社、中間則爲各市縣旗、下層方爲需要者、將全省劃爲四個配給區、(即組合)而使統制強化免去濫行消耗之弊、配給組合之系統業已規定、茲訪錄如左、

▲吉林配給組合＝配給範圍—吉林市—永吉縣—蛟河縣—舒蘭縣—磐石縣—德惠縣—九台縣—長春縣—樺甸縣—雙陽縣—楡樹縣

▲敦化配給組合＝配給範圍—敦化縣(及間島省境內之一部)

▲公主嶺配給組合＝配給範圍—懷德縣—伊通縣—長嶺縣

▲郭前旗配給組合＝配給範圍—扶餘縣—農安縣—乾安縣—郭爾羅斯前旗等

吉林初秋風景之二　蕩船柳蔭下 陶然興味濃

市署及管下各機關 來月各項行事 已經連絡會議決定

第四次吉林市連絡委員會、業於二十三日(原定爲二十二日、因事延緩一日)午後一時半起、假市公署會議室、特蒙野副司令官蒞席由貞松副市長以次官民代表者約二十餘名參加之下、關於九月份行事共他、愼重進行討議、結果始決定如下、

△市公署方面

八月二十三日起、廿五日截止、施行生活必需品之需給調査、

八月廿七日—廿九日防空訓練、

九月十五日友邦承認紀念日、

九月十八日滿洲事變紀念日及秋季招魂祭、在吉林神社舉行、

九月廿三日秋季皇靈祭在吉林神社舉行遙拜式

△商公會方面

由水明會爲主體、自於八月二十六日—卅日施行防諜週間

△協和會方面

八月二十七日—九月二日施行國民儲蓄實踐週間、

九月一日興亞奉公日、午前六時半起、假吉林神社由義勇奉公隊實演防毒及防火訓練、使市民參觀

△學校方面

八月二十八日吉林青年學校舉開運動競技會九月十五、六、七亙三日間、在吉林青年學校及吉鐵、人造石油會社及青年訓練所分別施行檢閱、

九月八日吉林高等女學校(日系)運動會、

九月十五日朝日小學校二十二日陽明小學校、分別舉行運動會、

九月二十五日爲紀念友邦二千六百年、開吉林省東部小學校(日系)聯合運動會、

九月十七日通化吉林省下日系教職員體育會關於滿系小學校運動會事宜即當另載、

△觀光協會方面

九月十五日二十一日舉行觀光週間(詳細另載)

△吉林神社

九月九十兩日秋季祭典

舉行防空競技 吉市刻積極準備中

值此國際情況緊張之重大時局、防空事宜、極爲要務、共訓練之效否、即關乎國勢之消長、故使國民一體瞭解、而徹底圓滿實踐起見、特由野副司令官率先提倡之下、造成『防空競技』、現已經新京防衛委員會、編組約十二三種技目、如警報競技、防彈競技、以及衛生救護防毒等項、均頗有趣味、已於昨由司令官之提示、使吉垣各學校、奉公隊其他適宜團體、訓練實行、涵養防空思想、刻在市公署計劃進行中云、

吉鐵厚生會 演唱舊劇

吉林鐵道局厚生會演藝部、以前曾有多次出演於本市、頗得觀者好評、故演員等亦能一再努力、以求藝術之精進、茲爲慰安局員及家族起見、定於昨(二十四日)日及今日、共兩日(二十四日夜、二十五日晝、夜共三場)假南大路市公會堂演唱舊劇屆時定有一番盛況云、

木材流滿江面 頗呈一大壯觀

秋××多、秋來陰雨頗多、松花江水漲、江××激漲、一般木業者因小豐滿水電之建設、將木排盡行阻住、近來木料及燒柴均感缺乏之吉市、正爲木頭昂貴之期、故木業者均甚焦急、兩自動將圓木任意放下、在九站一帶地方實行截取滿江中漂流木頭、前後相擁、隨波起浮、頗爲奇而且壯之觀光云

死鼠拋擲街頭 實有重大危險 市民宜注意

當此百斯篤疫盛行之際一般市民之中、竟有知識淺陋、或故意忽視衛生之敗類份子、而將死鼠拋擲街頭、實有發生傳染病之重大危險、故希全體市民急宜注意、勿因一時之不愼、而遺害社會國家云、

舉辦觀光週間

逐日行事現已擬定

吉林觀光協會、茲依滿洲觀光聯盟之舉辦『觀光週間』、以使觀光事業之普及、行事預定自九月十五日起至廿一日、共亙一星期間、定如下、

◎觀光週間吉林市行事

九月十五日—(一)軍樂隊市中行進及配佈宣傳單(第二軍管區軍樂隊—吉鐵青樂隊—高等師道學校音樂隊—義勇奉公隊音樂隊)—(二)開催觀光座談會(在吉各機關及各民間團體參加)

九月十六日—(一)觀光電影講演之夕(日系側)—電影係由國際觀光局、省市兩公署、鐵道局所推薦之佳作—講演者貞松副市長—中山商工公會常務理事—並由齋藤女士、〃說明吉林之現狀〃—地點市公會堂

九月十七日—(一)觀光電影講演之夕(滿系側)—講演者路吉林市長—地點在市公會堂—(二)觀光俳句(日人)懸賞發表(分爲小學校五六年生、女學校、一般之三種)(三)論文懸賞募集開始(滿人)題爲〃十年後之觀光吉林〃

九月十八日—組織新京聖地及市內見學團—募集定員一〇〇名—由觀光協會、吉林驛、國際觀光局主辦

九月十九日—舉開〃觀光講演會〃(各接客業者出席)—主辦同上

九月二十日—行事同上(滿人接客業者)

九月廿一日—組織吉林江北大工業地區視察團—定員一〇〇名、

於週間中並訂製一種〃觀光吉林〃之小冊子、配佈與一般接客業者、將水都吉林之風光、藉機向外廣爲介紹以提高其價值云、

秋丁祀孔在邇

省市正恭謹籌備中

吉林省公署民生廳及市公署教育科兩禮教當局、以九月十一日乃爲下丁祀孔之晨爲倡興王道以示遵崇之誠、對此典禮殊有隆重之必、況又距期臨邇、所以在省市協力下着手祀典應行事項之籌備、敬謹進行、俾屆時免生遺憾、同時省立民衆教育館爲宣揚孔道、依諸歷來成例倘擬舉辦講演會及演放電影貼張標語、撒放宣傳文等行事正行預備中、至期當有一番莊嚴之盛況云

(又訊)前此曾有人倡議、欲將東關聖廟之兩廊(如東西廡樂器庫等)開放、利用此處之設置『紀元紀念圖書館』自此論發出乃極度暄囂塵土、讚成、反對、各有論議、但反對者仍居多數、褻瀆光聖、不應在孔廟裏設公共機關、以此論調所以實現成分極爲薄弱、秋丁在即、此問題之歸趨殊堪注視、故誌之以諸究竟云、

醫療器具頗感不足 省派員赴大連訂購

…首批已運到即分發使用

現下物資缺乏益漸深刻尤且是醫療上所需之器具因製造原料之不足、而招徠此等器具需給不圓滑、成爲當今衛生保健事業上的重大問題、吉林省保健科所用的醫療器材、從來完全由新京訂購、可是該地藥材商現今也陷不足的狀態中、以致使本省防疫和保健衛生上發生很大的障碍、經過種種設想、痛感舊方法已不適用、乃將從來由新京購買的辦法拋棄、寧肯犧牲大量經費、決向大連及日本內地購入以期衛生器材配給圓滑、緣是該科高橋防疫股長日前特赴大連、已與連埠後藤風靈堂、森川醫療器具製作接洽、凡醫療所需的器械決大批購來、首先定妥七萬五千元之契約矣、此項物品預定日內運抵吉林、然後即配給敦化、蛟河、農安、舒蘭、懷德、以上各縣立醫院配給、是後尙擬續購藥料及預防藥液多種、俾充實衛生事業達成亘久施設之目的、該股長以如至必要尙欲赴日本採購、尙須追二十萬元之經費、如斯對防疫上憑添無言之威力云、

水滸拾遺

第二十五回　衆老俠鐵門澗聚會　群賊匪獎花峪鏖兵

張青山著　(897)

牛老賊苦笑了笑、點點頭應了一聲、是的、定數的話果然不假嘍、衆賊見老兒怒氣稍和了、又談了些個無天理殘忍的話、然後停盃用飯已畢、各自歇息、牛老賊、自己越想越不是滋味沒想到年邁蒼蒼丟這麼大的臉、可也難怪人家含怨、實是自己輕敵所致、如今傷是受了、面子是丟盡咧。方横怕我面上難堪。才用那片話兒解釋、但是我聽着更是不好受哇。現在既然處到如此情況之下。又應當怎樣挽回呢、不把臉面找回來、還稱的那一份英雄呢、他搜索枯腸、仔細思量、忽然間。想起一條妙計來。我何不如此這般的辦理。豈不是名兒姓兒立時就有了嗎。他們敢不佩服我麼。遺個萬惡滔天的老賊、把坑爹害娘的主意想好。便自沉沉睡去了。黃昏時大衆起來。漱洗吃茶閒談、商議再去龍潭莊。江七老俠家中。殺人放火的步驟。牛老賊坐在一旁緘口無言。羣賊以爲他是裝傻充怔。竟聽着大家說論言。也就沒介意。可那裡知道哇。他是成竹在胸。另有打算。及至用過酒飯之後。牛老賊託言身上的傷痕反痛。要休養幾日。衆寇當然是沒有異言嘍、都說是理應靜養調治。自此老賊便獨自養傷。不與羣賊共同居處、他休養了兩日、不辭而別、逕自離了方横府中、出金陵城直奔焦山而來、因爲焦山寺的大方丈。乃是他的胞兄、俗家的名字叫作牛飛龍、別號烈焰橫空煙雲吼、後來出家焦山寺、拜玩清明長老名下爲徒。老和尙命他發下洪誓大願、親筆寫好按上手印。交於藏經樓執事僧、鎖於萬法歸宗櫃中、給他起了僧名、叫作皈依、訓誡他道汝曹原係殺人惡魔—旦悔過前佛。放下屠刀念彌陀、潛修以證因果、須要斬斷六賊、恪守五戒三規、倘敢自棄陷故轍、難逃殺身橫禍、老和尙宣誠已畢、令他平身起來、

第十集出版　洪武劍俠圖　張清山著　每集價一元　奉天鼓樓北章福記書局

專擦雀斑　無效退錢

體容粉專擦顏面雀斑酒刺疙疸凹膚粗糙黑黃皺紋等均能擦掉並能使面膚細膩容新肌嫩轉瞬即可變爲美麗此粉功效一用便知言之無欺特此聲明一般女士不用如無功效原價退還每袋國幣壹圓外埠函購加郵費代金不寄　奉天大南關大備八號路東利長油坊胡同上頭　玉德堂藥店

胃腸病藥　暢胃丸　大盒壹圓貳角　小盒陸角　每袋叁角

適應症　膨悶脹飽　消化不良　腹痛胃痛　氣積寒積　食積蟲積　吞酸嘈雜　嘔吐瀉痢　反胃噎膈　肝鬱氣滞

開胃健脾　嬰兒消食麵　每袋肆角　每打肆圓捌

嘗治小兒　停食傷乳　營養不良　面黃肌瘦　肚大筋青　毛焦髮枯　五疳發熱　腹痛脹滿　嘔吐瀉痢　痞蟲蛔蟲　及寸白蟲　皆能治之

◎新京代售處大馬路義和藥房　奉天市中街大仁堂藥房　馬静寰製　電話四二三五七番

各埠藥房均代售如從函購加郵費貳角

民事商事刑事訴訟　產業經濟統制法規　法律顧問及鑑定　會社組合設立手續

小松法律事務所

事務所　新京曙町三丁目二四　電話(三)四七四七番　電話(三)四一六一番　營口縣定區大同街二五　電話一四三九番

陸軍大臣指定軍法會議辯護士

律師辯護士　小松久雄

律師辯護士　井土音次郎

滿洲演藝協會創立伊始紀念大演劇　國都　新京東二馬路　電話(二)六四六一番

廿五日(晝)　劉藍秋 盧雲樵　刀劈三關　邵漢良 秋雪艷　賀后罵殿　楊小月樵　鐵公雞　李艷樓　王少安趕船　孟蘭秋 邢威明　全部法門寺

(夜)　盧雲樵 秋雪艷　十八扯　李艷樓　敗子回頭　邵漢良 孟蘭秋 邢威明 楊小月樵 盧雲樵　全部甘露寺

時間　早場十一點　晚場六點半開　價目　早場一等八角 二等四角　晚場一等壹圓 貳等七角　軍警半價

光明　KM THEATRE　地址新京永春路　電話(二)三四七六

新華影片公司出品　全部對白有聲新片　金銀世界　八月二十五 二十六 二十七 三天　(主演)王獻齋 顧蘭君 劉瓊

下期日出　再期喜臨門　新片預告 楊乃武

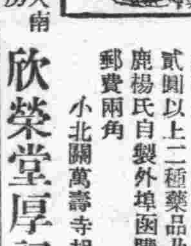

治療羊癇瘋!癲狂病　效效

這種藥名五癇通靈丸專治羊癇瘋癲狂病男婦老幼因氣火鬱怒所得四肢抽掣不省人事發無定時時發時止越發越重多年不愈此藥尙能治之每打藥服三十日定價國幣參拾圓代理來函定議歡迎各埠

賽湧泉　下奶藥　凡是缺乳無論小兒幾個月服此藥均能乳下如湧泉每盒十二付定價國幣貳圓以上二種藥品乃東鹿楊氏自製外埠函購加郵費兩角

總發行所奉天大南城門外路西樓房　欣榮堂厚記　小北關萬壽寺胡同

新京五馬路口　鐘表眼鏡唱機收音機　販賣修理　福華西鐘錶眼鏡唱機行

補血强精丸

專治滑精遺精房事早洩陽萎不舉腎寒思慮過度精神恍惚頭暈眼花動作氣喘四肢無力結婚太早身體虛弱自汗盜汗面黃枯瘦腰腿疼痛腎子寒凉等凡係因腎虧所得各症無論新久均皆有效服之補經壯元陽生血液添精髓壯筋骨補元氣之藥也購買一試便知功效不謬矣、每盒壹元半打五元外埠函購一責免收滑精遺精壹盒見效房事早洩性慾缺之六盒全愈信內裝欵須掛號老少四季可服不寒不燥之藥總發行奉天城內大南門裡大街路東　新大陸藥房

國泰　有声大戲院　新京市東二馬路五五　電話二一一四

又是一部新片首次來京今日本院獨家公演

上海明星公司偉大攝製　對白歌唱偵探機關巨片

夜明珠

驚心!吊胆!　偵探!!機關!!

疑竇重重　機關層層　山窮水盡疑無路　柳暗花明又一村

爲了一串珍珠　鷄犬不寧　鬧得滿城風雨

主演　錢千里 舒適 韓稼農 嚴月冷

演期　八月二十三日起至廿九日止　連映七天

注意　長短優待券未有效

四五馬路永春路　電話(二)二六八四

今日上演　全部拷貝新片來京明星出品　八月廿四日廿五日廿六日

全部對白歌唱　夜會　有聲鉅片

主演　顧蘭君 謝俊 龔稼農

下期放映　世界動員令　完全有聲

新民戲院　(廿五日早場)

桑孫劉張蘇韓楊唐 ……

双奇送寶　漢壽亭侯　蜈蚣嶺

晚場

……

頭本　張果老成親

北京分此　厚德福飯店　電話(三)四八八九番

應時新添　烤涮羊肉　成吉思漢　烤大肥鴨

新京大和通九番地　厚德福飯店謹啓

嗎啡慢性中毒症治療劑　內俄瑪哪兒

效能緩解痛苦萬狀的所謂禁斷症狀、促進有毒異狀物質的排出、結果遞減常用毒物的慾求量、又能解消因中毒而起的隨伴症狀、解決一切的中毒症狀。

(請速一試 便知所言非謬)

適應症　嗎啡·海洛因·鴉片·班特朋及其他同類似藥之中毒症

包裝　五錢·十錢·五十錢

滿華著名藥房皆有代售

製藥廠　順天堂醫化學研究所　滿洲國總經理　田邊商店　奉天大和區浪速町

營口美術照像院授藝

注意　良機

男女欲謀職業者之福音　三個月藝成　馬上保有開業之能力　千載良機幸勿錯過　附設函授部詳章函索附郵票廿分　院址 營口火神廟前街　啓事

買賣舊郵票

本社備有大宗各國郵票及郵票冊插用品一應俱全備有目錄外埠函索即寄特價收買滿洲舊郵票印有收買價目表奉贈

新京大馬路三馬路口北　藝光郵票社

勝利最新出品

節目優美

周璇 嚴華 「明月相思夜」「少女的心」

白虹 嚴華 「鬧五更」「孤星吟」

白虹 嚴華 「旋舞之歌」「口哨的安慰」

周璇 姚莉 「夢中夢」「雷夢娜」

姚莉 周潔 「農婦之歌」「春江花月夜」

新京音樂院員合奏 「掃落花」「雲慶」「皆大歡喜」「蝶穿花」

筱紅（大鼓） 「關王廟」「頭二段」

楊笑茹（大鼓） 「馬失前蹄」「頭二段」「馬失前蹄」「三四段」

楊絮 谷音 「我愛我滿洲」「前後段」

師道女子部合唱 「滿洲國歌」「進行曲」

于希渭 「滿洲建國體操」「前後段」

越出越精

請到代理試聽

効果 本位

吉星來照！

汝我兩生 竟蒙此助

先日醫藥家，對於體虛神倦，腦弱力疲人子，時勸服用鱈魚肝油等維他命A，D製劑，以補其虛，此等藥物，昔日固屬一種營養素，非爲胃理之劣品，然科學之進步，猶似日行千里之今日，未免落後俗方矣，因其肝油雖有維他命AD之營養，而有偏走其營養之危險，並其味腥臭，使人不易服用，更加傷腸胃尤甚，故至現時進步，一般人士，有似見棄舉從新出科學方藥注目。

本劑乃據各種維他命之協同爲最之原理並依現代理化學方法，均經檢驗而配製者，非但包有營養素之維他命A，D，其他主害神經性疾患，與脚氣等以及增殖紅血球之健全，阻止貧血壞血等之維他命B，C，G，一一包在內。

並有造血功能之鐵與錳等要素，添在此方綜合而製，其力偉效卓，莫可言宣，實以吾人之常識，定能下一明若觀火般之效評，乃於前記諸症，當不爲問題，特於一般貧血，小兒發育不良，乳汁不足，姙娠中，食慾不振等，其效百中，故茲敢宣布於世，廣救病苦同胞矣。

HALIBUMALT

各種維他命及鐵·錳綜合滋補劑

海力博茂

包裝 三三五克 一〇〇〇克（各埠著名大藥房均有出售）

股份有限公司 柳韓洋行

美國洛山磯·大連·天津·京城·台北

滿洲國總批發處·大連市大黑町二九

新吸著療法劑

阿得蘇平

ADSORBIN

三共 SANKYO

毫無毒性，吸收力強大，顏色合宜，易於服用，價格低廉。

（主効）下痢（瀉肚），便祕，異常醱酵及中毒諸症。於服用後短期內必見功効。

東京市日本橋區室町 三共株式會社

駐在所·天津常盤街·上海崑山路

奉天市琴平町一〇 滿洲三共株式會社

出張所·大連市台山町四〇

補血 滋養 強壯

保利他民

ポリタミン

服了保利他民以後
血色可以改良
體重可以增加
食慾可以增進
精神可以愉快

（詳細仿單函索即寄）

（包裝）一五〇瓦 二五〇瓦 五〇〇瓦

各大藥房均有經售

總發行 株式會社 武田長兵衛商店 日本大阪市東區道修町

滿洲總發行 滿洲武田藥品株式會社 奉天市大和區春日町

商業登記

●合名會社設立一、號商立興公司合名會社一本店新京特別市長春大街參〇壹號一、目的一、土木建築電氣工事之請負二、施工設計繪圖三、土木建築材料並電氣材料之販賣四、塗料木材並木器傢具之販賣五、煖房之設計六、前各項附帶一切業務一、設立年月日康德七年貳月貳拾九日一、代表社員之姓名曲子雯一、社員之姓名住所出資之標的價格及履行之部分國幣壹萬五千圓全部履行曲子雯新京特別市長春大街參〇壹號國幣壹萬圓同王殿蘭新京特別市西三馬路壹壹參號一、存立之時期自設立登記之日起滿拾年康德七年貳月二十九日登記

●合名會社設立一、商號增昌福合名會社一、本店新京特別市東四條通壹番地一、目的一、綿絲蔴毛人絹人絲各種織品販賣一、前項附帶之業務一、代表社員之姓名劉丕陽一、設立年月日康德六年四月拾壹日一、社員之氏名住所出資之標的價格及履行之部分國幣壹萬貳千元全部履行劉丕陽新京特別市東二條通四拾七番地國幣五千元全于振東大連市加賀町四丁目五番地國幣五千元全吳賢賓新京特別市三笠町拾八番地國幣五千圓全唐振聲大連市伊勢町貳丁目參番地國幣參千圓全部履行張慧珍新京特別市東三條通四拾七番地一、存立之時期由設立登記之日起為貳拾年

●振昇合合名會社解散一康德六年四月五日依總社員之同意解散康德六年四月拾壹日登記

新京區法院

司保明·眼藥

本藥特能

能治療目疾
能增強視力
能放大眼光
能補助睛瞳
能解除色盲
能豫防傳染

總發賣元·奉天省·營口市

滿洲製藥株式会社

康健快樂

謝謝嬰孩自已藥片

嬰孩自已藥片質純性和效宏味美能使小兒康健快樂因此給與到處父母喜悅歡愉

嬰孩自已藥片係由一位精巧兒科專家處方製成乃小兒食積便秘嘔吐泄瀉腹痛發熱傷風喉炎蛔蟲出牙各症之無上特效藥閣下小兒有患性暴易怒精神萎頓或任何上述各症乎但投此藥片君必欣悅其增進小兒健康與性情之滿意速效也

嬰孩自已藥片各藥房皆有出售或向上海江西路四五一號韋廉士醫生藥局購備

代理處 奉天東亞街三段十二號英商和記洋行購買

此係真正嬰孩自已藥片之裝璜

君宜注意勿購[illegible]

五淋白濁 一盒斷根

利比兒

リベール

淋病雖兇險不足爲憂 本劑之偉効可由上圖證實之

淋病何以難治、因已成慢性的淋菌、既竄入後部尿道而以粘膜爲堅壘、日益侵入於深處故也。而且副睪丸炎、膀胱炎等可怕的淋毒性變症層見疊出、而使治療更陷困難境地病情至此、則非電療法、洗滌法、注射法等尋常療法所能收効。如爲誇大宣傳所欺、而誤服劣藥則危險極矣。**惟有靈藥「特製利比兒」**對於新舊淋病、均奏効著顯、向有淋藥望塵莫及、即服藥之後藥質迅速透膜（腸粘膜）浸入體內僅以五六小時、而藥力發現、排出藍色尿液、尿內藥質滲透尿道粘膜進攻淋菌巢穴、使之殲滅永遠不能復發至於腸胃障害等不良反應絕對無有、誠爲使用安全奏効迅速之治淋聖藥也。

●各埠大藥房均有出售

總發行所 竹村製劑所

大阪市東區南久太郎町二

大同報
第二版
發行人 衣貫田　編輯人 梁化鄉　印刷人 陳紹衡
發行所 新京東六馬路 大同報社
電話 編輯 二、四七二四　營業 二、二〇九六　六一五一　振替口座新京一一七〇
報費 一份五分 一月壹元三角 外埠酌加郵費
廣告價 一行二元

日陸軍機空前大空襲
長驅至桂林猛行轟炸
軍需密集地帶全成齏粉

【廣州廿四日電】華南陸軍航空部隊於廿四日晨以〇〇臺之大編隊空襲廣西省桂林、對敵軍事施設滿載軍需品之多數貨車羣、其他軍需品密集地帶施行大爆擊、收絕大之戰果、蓋此次之空爆、其數及規模爲陸軍航空隊空前之大舉、於此次事變留得燦爛之痕跡

廿四日晨我華南陸軍航空隊濱田、林、瀧、山口、土井、長野、隈部、今津、鈴木、首藤、丸田各編隊長指揮之〇〇機之一大編隊羣、壓西南之空、長驅至桂林、而行空襲、冒熾烈之敵防空砲火、各隊取緊密之連絡、對桂林附近之軍事施設、降以如雨之巨彈、而使之起火、又附近並列之敵軍、滿載軍需品之貨車羣、約一千數百輛、加以爆擊、使無完膚、致零星破碎、化爲樹葉微塵、又對桂林附近軍需品集積地區、加以爆擊、收多大之戰果全機平安歸還基地

又、是日桂林飛行場之敵機、見我機襲來、當即遁走、其中有大型機一機、於離陸時、竟演出顚覆破壞之醜態云

桂林

【廣州廿四日電】桂林爲廣西省之首都、又於過去之賓陽會戰、以爲敵前線基地、蔣介石親自指揮將兵督戰之地、而爲政治、軍事上之要衝、又以爲湘桂鐵道並浙東路線之輸送據點、曾負有敵物資輸送重要之任務、而因日安南以至寧波、香港、廣州灣其他華南沿岸各地之封鎖輸送路線之根源、被遮斷後、與貴州省貴陽爲同於西南殘存之二大輸送基地、而狂奔於殘存物資之輸送、貴陽因陸續的海軍機之轟擊、正在一大恐慌之際、今又有陸軍之轟炸桂林、誠不啻與斷最後掙扎之敵後方輸送點之一極深之打擊與重慶側之衝擊、蓋其匪淺云、

猛炸開城橋及下石牌
日海軍機粉碎蔣軍根據點

【〇〇根據地廿四日電】中支艦隊報道部於廿四日午前十一時發表如次

海軍航空部隊於廿三日午前及午後、與安慶方面之海軍陸戰隊及陸軍部隊之掃蕩戰協力、實施偵察與攻擊安慶東北卅海里之裏安鎮與其北方開城橋方面並安慶西方十五海里之下石牌附近即係海軍航空部隊掩護陸軍部隊及陸戰隊之突入裏安鎮、並粉碎開城橋之敵軍根據點、次則發見下石牌及其北方上石牌中間設有堅固之敵軍陣地、當即予以炸燬、殊予以莫大之損害云、

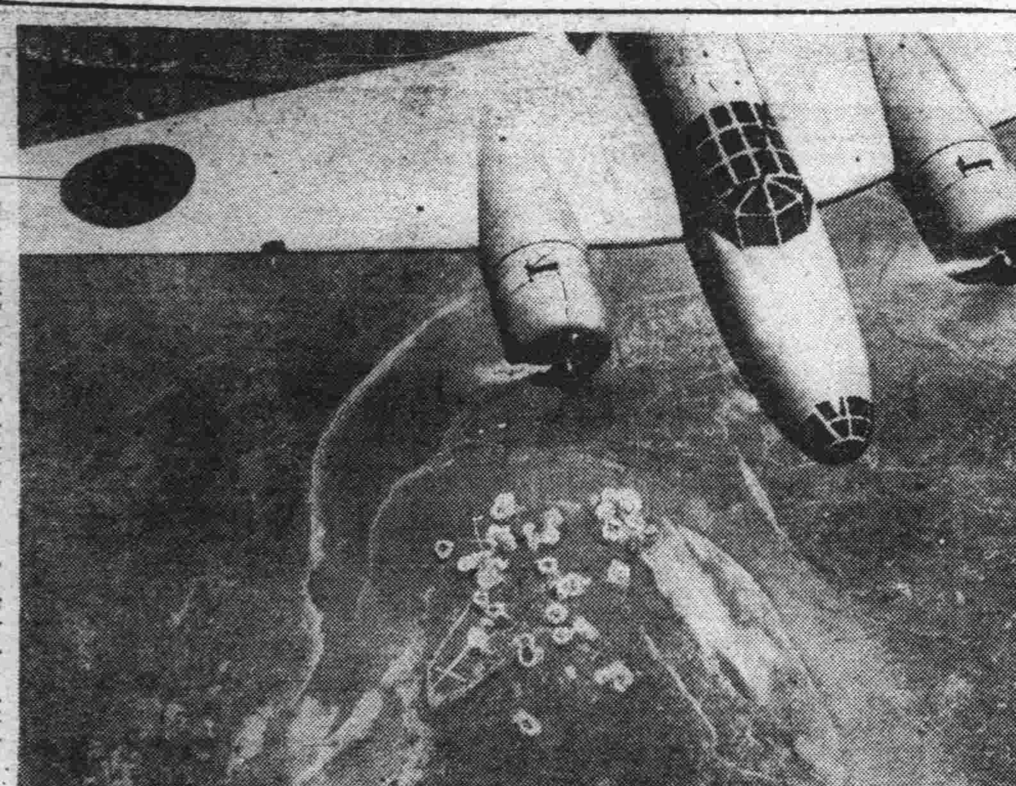

◎……日陸軍機轟炸重慶對岸金陵兵工廠
照片＝係於六月十六日在重慶自爆之松本大尉機、由黑瀧明准尉所攝

英機編隊空襲利比亞意海軍

【開羅廿四日電】英近東空軍司令部發表、英爆擊機編隊空襲利比亞灣之意大利海軍根據地、對適於該灣碇泊之意大利潛水艦一隻並潛水母艦、與以命中彈、均予破壞云、

海軍機轟炸物資集積地
毀煤油八千桶

【上海廿四日電】支那方面艦隊報道部廿四日正午發表、廿三日海軍航空隊小倉隊精銳機羣衝冒敵人熾烈防禦銃砲火、或爲〇〇米突入極低空之飛行終日實施偵察寧波路線敵物資集積地、並攻擊而使煤油桶八千個消火獲得大戰果、全機無事歸還此即在角江上流約四十啓羅溪口西南方荷揚場附近竹林中擬裝之露天煤油桶約六百個及敵之新設倉庫六十間、（煤油桶五千個）因命中彈、悉被爆破、附近一帶化成火海、更爆擊在溪口下流十四啓羅河岸隱匿之煤油桶一千個亦爆發而燒却云、

浙省密輸路
已告完全斷絕

【上海廿四日電】日艦隊完全封鎖下之浙江省沿岸、今僅有少數漁船散在海上、援蔣物資之海上密輸入、完全斷絕、一面海軍航空部隊、連日對腹地敵軍用品補給點、反覆爆擊以致沿岸各地蓄積之抗日資材、向重慶運輸極爲緩慢、且分散浙贛路線上已不見大規模之輸送云、

考慮强迫重慶
市民全退出

【紐約廿四日電】據廿三日到達當地之重慶電稱蔣政權目下除政府高官對全市民之强制退出、正行考慮中、再由重慶政府對最近由於日本空軍爆擊而行破壞房屋等之修繕再建加以禁止之點觀之似有於最近將遷都安全地點之先兆云、

官公吏再教育
定於九月一日開始
日系委任官吏分兩部訓練

政府爲謀縣長、副縣長級中堅官吏並協和會、公共團體及特殊會社及其他特殊團體中堅職員、委任官、委任官試補等國家官公吏之再教育徹底計、前曾分別制定公布大同學院官制、中央一般職員訓練所官制、定自九月一日起將該官公吏收容於大同學院、大同學院各教官、部總務長官、松木、谷總務廳兩次長、各部次長、滿業滿鐵、興銀各總裁、協和會總務部長等官民各關係首腦者擔任講師、就重要國策一般實施再教育對處現下國勢伸張、且依人的資源合理的運營見地即應由量向質之教育方針而實施之、今次官吏再訓練之成果、頗可期待、

政府鑑於目下委任官級人才之缺乏、公務之繁重爲達成『輕量重質』之目的曾行多方之努力、前於七月十九日、制行委任官訓練所法、節節移於實行委任官訓練準備、今者爲陶冶日滿系委任官中之中堅分子、使其勤務能力向上常識充實起見、乃決定於本年度中、先對日系委任官之中堅分子分一二兩部、實施第一期綜合訓練第一部第一期生計、收容中央地方一號表、委任官一百名（中央各部局四十五名、各省五十五名）第二部第一期生收容中央各部局、二號表委任官五十名、直接隸屬於大同學院長、均自九月一日起至十二月十五日授以三個半月期間之訓練、並將全部訓練生收容於第三共同校舍、授以建國精神、官吏道、及政、經、財、法、語學、軍事訓練等應有學識訓練完了後、即授與證書

又、滿系委任官之訓練則預定於來年度施行云

新採用之滿系教育五個月

政府爲使新採用登格考試及銓衡合格者中選拔之滿系中堅層百名、體得建國理念、對聖業參劃醞釀積極的熱意、且涵養事務的才幹、俾作爲國家中核分子計、定自九月一日起五個月間收容於大同學院、實施再訓育、修業期間分前後期、前期（二個月）爲基本課程、後期一個月爲日本研究旅行、二個月爲研究課程、並預定明年度實施日系一回、滿系二回之再訓練云、

第五次特別講習

政府順適時局之進展、爲謀省理事官縣長、副縣長級、日滿系中堅分子、及協和會特殊會社之中堅指導者、執務率之向上計、於去歲及本年八月、前後會舉行四次之特別講習會、今者爲繼續貫徹講習之目的起見、決自九月一日起、於大同學院、招集地方、協和會、及特殊會社之中堅指導者、開第五回特別講習會云、

奢侈品禁止令
經濟部行最後審議

經濟部青木金融司長加藤稅務司長以下各司科長於廿四日午前九時、齊集於次長室、對倣照日本之七、七禁止令、而於近日公布之奢侈品禁止令、作最後的審議、擬於廿六日將原案轉至企畫處、該禁止令大概於九月中、可公布、對一般衣類裝飾品、食物準據日本之七、七禁止令、而於同令之禁止限度額中、加上移入運搬諸費用、以爲我國之禁止限度、販賣禁止之實施、則考慮滿洲生活之特殊性、大約自公布後六個月期間乃可實行、又貴金類寶石等之製造加工、則於法令公布同時禁止云、

共軍陰謀擾亂
已被日軍擊破

【五臺廿四日電】五臺東方地區晉冀察邊區軍嵐縣地區之第百二十師、楡社地區第百二十九師等繼續蠢動此等之共產軍各一部、及抗日大學生等合計一萬二千人、於石太同蒲等各鐵道、計劃一齊破壞孰料事前早已被日軍探知遂於鐵路沿線各地、制敵人之機先、而粉碎其企圖僅就二十三日判明之戰果則敵遺棄屍體已達三千四百之多、日方犧牲極少、由此無謀敵軍之蠢動、不啻自取滅亡、

視察太平洋方面各地防備施設
美海軍長官將由空路出發

【華盛頓廿四日電】據UP、華盛頓支局入手之情報稱、諾克斯海軍長官近將乘飛行機巡視西部海岸及火奴魯魯一帶、現下似正進行準備中

諾克斯海軍長官此次之巡視、除於太平洋方面各地防備施設行以視察外、更對夏威夷及其附近諸島並由阿拉斯加半島至菲律賓之三角水域間之難攻不落之要塞線、行以確立、而於所謂美國宿望之『太平洋防備計畫』似有所檢討因之由此視察結果、復關於日美紛爭宿因之關島之再武裝問題、似於海軍當局下一最後的決定、是以諾克斯長官之巡視計畫實爲美國海軍因鑑於國際情勢急轉、對太平洋國防維持有最大關心之左證殊堪重視云、

日美關係問題
堀內與魏爾滋會談

【華盛頓廿四日電】日本堀內駐美大使於廿三日午後、往訪魏爾滋國務長官代理、於國省、對於日美關係諸問題、懇談約四十分鐘、關於會談之內容、一切尙未發表、但據確聞對於中國關係之諸問題、航空機關汽油禁輸問題等互相交換意見、堀內大使似曾反復說明日方見解云

上海英水兵暴行

【上海廿四日電】廿三日午後十時半許虹口吳淞路海寧路角有二名泥醉英國水兵通行中、擬强奪在路傍之華人所有三輛汽車之一輛逃走、被通行人發見報告附近領事館警察派出所刑事急赴現場、擬將該兩名帶到警察、二名水兵遽然揮皮帶暴行致使通行中之日華人六名（內二名係婦人）、負了擦過傷、接急報之陸戰隊巡邏兵急到現場將兩名水兵拘禁、審訊後、移交英國測、日方對於英國水兵如此暴行要求其嚴重陳謝云、

羅決定對匈方策

【不加勒斯多廿四日電】

東亞經濟懇談會
九月五日開會
滿洲本部事業計畫決定

東亞經濟懇談會定自九月五日起至七日之三日間招集東亞各地本部代表在東京舉開聯絡會議、協議左列各問題、

一、各本部本年度經過概要、
一、各本部明年度事業計畫
一、綜合的討議東亞經濟懇談會運營
一、與官廳關係懇談等、

已通告滿洲本部屆時參加、是以滿洲本部於十九日開評議員會、銓衡連絡會議出席者、商討經過報告案、事業計畫案等我國側提出書類等、今已決定滿洲本部監事高橋康順氏出席聯絡會議、同時決定報告康德七年度事業計畫如左、

一、對東亞經濟懇談會主辦之大會派遣滿系有力滿人之件關於重要經濟問題亦派遣滿系有力者、使其眞正自覺日滿華一體之實、以滿系有力者之活動、貢獻東亞聯繫之强化、
二、發行不定期刊行物之件
三、開經濟座談會之件
關於時局經濟問題招請關係方面來臨、開座談會、講演會、就如此文化啓蒙運動、期待現下極貧困滿洲國人之思想向上、

陳誠派赴前線
顯示重慶軍事危機重大性

【香港廿四日電】香港大公報載記事、據重慶電稱軍事委員會政治部長陳誠因宜昌之敗戰、前曾引咎提出辭呈、最近被免去軍事委員會政治部長、並三民主義青年團總秘書長之職、被任爲前線某戰區之司令長官、陳誠二十三日於重慶與新聞記者團會見談共擔當四川省境防衛之旨、以是抗戰主流中心人物陳誠、免却於中央之本兼各職、直接指揮、除乃顯示重慶側軍事危機之重大性、同時反映主和主戰兩派糾葛之深刻云

荷印特派使節
小林商相業已內定

【東京廿四日電】政府曩於日前關於荷印特派使節與小磯國昭大將及他各方面協議結果、於廿四日內定特派小林商相、同日正午書記官長以談話形式發表如左

內閣書記官長談＝政府曩於日前關於荷印使節派遣曾與小磯大將及其他各方面行以協議中現已內定特派小林商工大臣云、

星野無任所相兼攝商相事務

【東京廿四日電】小林商相此次已被派充爲荷印特派使節、關於商相不在中之事務代行、基於內閣官制第九條『各大臣有事故時得使其他大臣臨時兼攝之事務』或受有命令管理其事務』之規定、由其他閣僚臨時兼攝、或管理其事務、現於內閣研究中、但一半能任臨時代理、於此場合、似將以無任所大臣星野企畫院總裁臨時兼攝、但以國務大臣不異現官而被派遣海外之前例、係爲於大正十年八月在華盛頓舉開海軍軍縮會議之際當時海相加藤友三郎大將以全權大使而被特派、更於昭和四年六月在倫敦舉開軍縮會議當時海相之財部彪大將、亦以全權大使而被派、於加藤海相之時由原首相、財部海相之時由濱口首相、各各受有事務管理之命、至由內閣官制第九條置以代理之前例最近於大正十五年十二月第一次若槻內閣之時、當濱口內相因病休養時期、曾受命安達遞相臨時代理云、

答禮使節一行陸續歸國

對建國神廟御創建、因答謝日本朝野之協力、本月十日赴日之答禮使節沈祭祀府副總裁一行、安然完成大任、廿二日已由東京出發就歸國之途矣、增田總務處長則於廿三日歸京、管地方處長廿四日由空路歸任、沈副總裁廿六日由陸路各行歸國又一行待沈副總裁歸京、參拜建國神廟、覲見皇帝陛下、奏陳歸任云

政府制定道路法
關係當局亟立案中

爲我國國勢進展基調之道路建設整備、由第一次國道建設五年計畫、更其第二次計畫之大業已完竣對產業經濟、交通之圓滑運營上貢獻甚大、然而此等道路之維持管理、向來無一定之取締法規、乃甚於古來之習慣、條理上觀念而處理者、因而其管理費用負擔等根本的解決、不但困難、而且其土木工事施行上亦有諸多不便政府有鑑及此、制定適應我國特殊事情之道路法俾期道路行政得以圓滑遂行但其立法之重點不採取條文羅列形式的條規、採取可以適應國內任何當有彈力性之簡單且基本的目下督勵關係當局急於立案中

畜產主務者會議之情形

馬政局主開之省畜產主務者會議、於二十四日午前九時、在國防會館、由馬政局方面澁佐局長及各科長與農部畜產司長、以及關東軍治安部滿洲開拓總局並各省主務者多數出席、而開始、先由馬政局長訓示關於一般馬政行政次由關係科長對

一、地方馬產計畫策定要綱案
一、八年度馬政局地方關係事業並預算等加以說明、午後五時散會云

對英埃兩軍協同作戰說
羅馬官方表明强硬決意

【羅馬廿四日電】據廿三日羅馬側接之倫敦發送稱埃及刻與英國軍聯合、進行對意共同作戰之準備、以是、羅馬官方以此報道果爲事實時、則意大利斷不能無聞、當即表明强硬之決意如次

意大利政府毫無攻擊埃及之意思、唯一之敵人乃係駐屯埃及之英軍、然而埃及如與英國協同以實行對意挑戰時、則意大利亦必起而應酬、對劍惟有以劍應答之云云

意當局否認
對希最後通牒

【羅馬廿四日電】意大利政府對希臘發出最後通牒謂須即時撤廢英之援助保障之報道、各國屢見流布但意當局於廿三日正式否定謂此報道係英國之對意陰謀、事實全無根據云、

井上大將渡滿

【門司廿四日電】帝國在鄉軍人會會長井上幾太郎大將、因出席滿洲國各地之在鄉軍人講習會、與同會指導部長中井在鄉少將於廿四日正午乘自門司出帆之日滿連絡船熱河丸一同渡滿、在滿勾留期間預定爲二星期、又出席來月在新京開催之滿洲特產協會總會後、藤同協會理事長以下十三名、由日高滿鐵社員之嚮導之下同船出發

華北訪日產業
視察團抵東京

【東京廿四日電】以華北河北省公署建設廳長以下河北山西河南三省之產業指導的人物、爲團員之華北訪日產業視察團一行、於廿四日午後三時二十五分抵東京、預定一星期、視察日本產業經濟之現狀及其他各方面、

薦任級異動（續）

警護官牡丹江鐵道警護本隊本部警備科長　田中清
命吉林鐵道警護本隊本部警備科長
經濟部理事官鑛山司鑛務科長　辻邦生
命大臣官房物資調查科長
（東）
總務廳理事官主計處特別會計科長　高柳保
命主計處一般會計科長
總務廳參事官　松山外吉
任總務廳理事官
命主計處特別會計科長
敍薦任二等
警護官新京鐵道警護隊長　橋本義男
命牡丹江鐵道警護本隊本部庶務科長
警護官牡丹江鐵道警護本隊本部庶務科長　永野茂春
命牡丹江鐵道警護本隊本部警備科長
警護官牡丹江鐵道警護隊長　井上定弘
命牡丹江鐵道警務本隊本部警察科長
輝南副縣長　御厨輝夫
任省參事官敍薦任三等
命安東省長官房勤務
林口副縣長　神保一夫
任省理事官敍薦任三等
命奉天省實業廳開拓科長
奉天省理事官　阿部良次
任省理事官薦任三等
命龍江省民生廳文教科長
勃利縣事務官　松田一人
任副縣長薦任三等補勃利縣副縣長
省警正　衛藤福馬
任副縣長薦任三等
補蘿北縣副縣長
龍江省理事官　永戶保二
任副縣長薦任二等
補輝南副縣長
遼陽市事務官　安阿內達二
任副縣長薦任三等
補林口副縣長
蘿北副縣長　淵上松次
任旗參事官薦任二等
補路哩沁中旗參事官
哈爾濱市理事官　柿崎文雄
任旗參事官敍薦任三等
補奧漢旗參事官
[illegible]州副縣長　金子孟太郎
任省理事官敍薦任三等
命哈爾濱市工務處監理科長
八月二十一附

公告

關於原殖東電燈公司股東 及債權者逾期提出關係書類之件

爲公告事查舊拜泉殖東電燈公司股東 及債權者並利害關係人等曾於康德三年十月二十三日開會決議另行改組所有查定清算整理一切之解決事項 悉由本縣長辦理業經登載滿洲報紙統限於康德三年十一月末日以前向本縣長提出債權報告書在案現在期限已過三年有奇仍有未提出者於事務急速結束上頗生支障茲爲謀債權者利益並本署事務整理起見特復展期至本年九月末日爲債權是出報告、截止之期倘在此期間仍不報告者即認其放棄權利決定 不再受理希勿自誤爲要特此聲明

康德七年八月三日　北安省拜泉縣長常守陳

長嶺縣孫國林失照聲明

遺失孫國林名義民國十九年七月發給 清字壹〇二號執票一張面積原額地二十七垧四畝（旱田三十六垧）坐落長嶺縣二區後糧窩屯聲明作廢

李恩武失照聲明

遺失李恩武名義民國十五年五月發給清字第八五八九號執票一張面積旱田原額地八畝四分原扣地三晌三畝六分 坐落長嶺縣第二區佟家窩堡屯四至東劉姓西佟姓南佟姓北劉姓茲特聲明作廢

失契聲明

郭承堯於康德六九十八不愼將郭家街屯河南東西隴熟地壹晌 東孫文華西齊耀堂南本主北郭承林貫郭承志紅契遺失除請双陽縣補發外登報作廢

郭承堯啓

失照聲明

于希英於天清字第二三一二二號照一積五、六八頃一、五坐落本縣二甲十牌于套子東至王西至于南北 至于因渡江丟失特此登報聲明作廢

聲明人德惠　于廷蔭啓

失照聲明

民紀湧泉領名地一段照一張號碼不詳坐落安廣縣平安村四七里堡屯計地四十五垧東至趙姓西大段南王姓北張姓於事變時被匪破園將照搶失 除呈請補發外特此聲明前照作廢

紀湧泉啓

聲明脫離關係

敝人內弟朱奎五年三十五歲素無正業並有鴉片癮純係無賴份子由登報日起容後該在外發生意外等事與敝人無干特此聲明

安達縣南五道街門牌七九號　高子和啓

焚照聲明

民李洪有領名毛荒一段照一張座落安廣縣六合村二龍山屯計地百垧東西至李永全南盧萬發北王振富於民國九年九月間因火警將衣物及該照焚燬除請補發外特此聲明

李洪有啓

失照聲明

敝于桂洋領名地一段照一張坐落安廣縣舍力村新立屯計地九十垧南至王顯章北于海坤東劉昇西趙永昇於事變時被匪破圍將衣物及該照搶失除請補發新照外特此聲明前照作廢

于桂洋啓

恭頌縣長張公之德政

縣長張公翼之老鍊精明來任瞻楡 倏逾三年又八閱月無日不以民隱爲懷政通人和百廢俱興 如王租之請免街村之育成學校之 增設凡此犖犖大端不勝枚舉爲國爲民不辭勞怨善政善教煞費經營迄 康德六年秋對於土地整備上善價是求發款惟速止進展間 而驪歌忽唱榮轉錦州省興城縣我瞻 民衆等眷戀之情實不能已爰將遺愛感賦排律登諸報端以誌德政聊作臨別 頌詞共詞曰

忠孝由天賦、仁慈本性聰、牛刀曾小試、梟舄截翔空、德政盈瞻邑、威聲振北蒙、人和留善政、屏紀仰休風、雅化宗王道、時雍樂大同、萬家生佛頌、五馬列侯封、膏澤於民洽、街村比戶豐、追恩思單父、遺愛念文翁、興革爲民衆、清勤勵乃躬、今茲稱杜召、現代此黃龔、收買荒田政、連爭價值崇、調羹高手妙、補袞大才雄、望重中都宰、譽隆太史公、循良交口贊、孔邇謳歌功、地僻與豐靜、官閒興味濃、戀依齊覩觀、吟仙共時嵩、

龍江省瞻楡縣民衆代表　劉玉亭

被火焚照聲明作廢

啓者敝人張有山有地一段係戶管大照二張地號三百零七號共計二百九十五畝坐落安仁里村五家子北方東至李鴻恩西至陳啟南至孫丹臣北至于德平於康德七年六月二十二日不愼房中起火將大照焚失除呈請村公所及雙遼縣外特此登報聲明作廢

雙遼縣雙山五家子屯　張有山啓

九月號愈發賣　六十錢
主婦之友
詳細は本紙第三面に發表

三次滿鮮對抗競技
昨在國都盛大開始
南嶺兒玉公園分別熱烈比賽

第三回滿鮮對抗綜合競技大會、於昨日午後零時半在南嶺競技場舉行莊嚴之開會式、由大會總裁張國務總理、土肥會長以下、滿洲國體育關係者參列、正面看臺前由役員整列、在新京音樂院吹奏勇壯之進行曲中首由土肥會長致開會辭吹奏國歌同時昇日滿兩國旗、繼續爲宮城、帝宮遙拜、對新東亞建設礎石之英靈、默禱一分鐘、然後有張總裁之式辭、及朝鮮軍代表高團長之致辭、由前年度優勝之朝鮮軍返還優勝盃、由滿洲軍主將于選手宣言、然後爲兩軍選手互禮、交換記念樹、於此開會式全部完畢、由午後二時起在南嶺運動場舉行陸上競技、同時在大同公園、兒玉公園各競技場亦同時展開野球、排球、網球等之爭霸戰、

照片說明
上、滿鮮競技對抗入場式、下右、滿選手擲鐵餅 下左、籃球比賽緊張的情形、

排球滿隊獲大勝
籃球因雨無結果

第三屆滿鮮對抗競技大會、如期於廿四日、分別在南嶺、兒玉公園、大同公園展開緜幕、兒玉公園運動場、在首都迷公的期待中、有排球與籃球的比賽、午前雖天氣陰沉、而被吸引去的球國善男信女、三五成羣、紛紛向兒玉公園道上進發、這種情形、很能證明吸引力之强及民衆對體育的熱烈、滿洲映畫協會、男女演員、乘會社汽車前往應援、更能促進比賽的精彩、三時半先由排球開始先鋒、滿鮮隊員相繼登場、滿隊人材濟濟、勢力雄厚、而鮮隊戰將若雲、亦不甘示弱、所以戰來、頗多精彩、滿洲前鋒聯絡極大、闘門更是拿手、左前鋒佐藤君、砲戰式的叩壓、使鮮隊難以預防、只有望而興悲、所以連負三局、總結果滿軍以三比零戰勝鮮軍、兩軍退場以後、繼續籃球比賽、鮮軍以偷別監視法、使滿軍雖以偷營刼寨、而鮮軍動作敏捷、球到出手、所以記錄冊上、也竟扶遙直上、上半終了、鮮軍以二十二比十七擊退滿軍、略事休息、下半開始、滿軍遂亡命反攻、奈天不作美、雨水降下、遂宣告中止、將來勝負鹿死誰手、只待今日午後三時之一拚茲將成績、誌之如下

排球 滿洲 21—11 21—20 21—8 鮮軍
籃球 鮮軍 22—17 天雨中止 滿洲

陸上競技成績

△千五百米 1、瀨口聰(滿)四分七秒四(大會新記錄)2、于希渭(滿)四分九秒八、3梁在元(朝)四分一一秒八4、韓馹震(朝)×得點滿7朝3
△撐杆跳 1、中村公一(滿)三米九〇(大會新記錄)2、森脇篤人(滿)三米八〇(大會タイ記錄)3阿部經(滿)三米七〇、4、趙勇景(朝)三米六〇×得點滿9朝1
△四百米 1、韓雲燮(朝)五一秒五(大會新記錄)2白藏貞(朝)五一秒六(大會新記錄)3渡邊申作(滿)五三秒〇4盧鍾鉉(朝)×得點滿2朝8
△三段跳 1、岡田和好(滿)一四米四七(大會新記錄)2岡本三市(滿)一四米二七、3、李榮馥(朝)一四米〇三4金源模(朝)一四米〇〇×得點滿7朝3
△鐵餅 1宮城榮仁(滿)四〇米三八(大會新記錄)2トルビン(滿)三八米七八、3印康煥(朝)三四米四五、4白承旭(朝)三四米〇〇×得點滿7朝3
△四百米繼走 1滿洲(中川、吉田、菊地、岡本)四三秒二(滿洲新記錄)朝鮮失格×得點滿四朝〇

得分總數

△撐杆跳滿洲九分、朝鮮一分
△百米滿洲七分、朝鮮三分
△鐵餅、滿洲九分、鮮一分
△一千五米滿七分、鮮三分
△鐵餅 滿七分、鮮三分
△三級跳 滿七分鮮三分
△四百米、滿二分、鮮三分
△四百接力 滿四分、鮮〇分、
總計滿五十二分、鮮廿二分、

全滿滑翔大會
昨在西飛行場開幕

第三次全滿滑翔大會、於廿四日在新京西飛行場堂皇開幕、首先參加全員參拜新京神社后、集至新京西飛行場、由野口防空隊司令官致祝辭、旋開始慣熟飛行本大會由日本關東州、朝鮮亦有預定的參加者、且十日間的本大會第一日日程開始、是日日本滑翔界的權威者九大教授佐藤博氏、受滿洲空務協會之招請、參加本大會、略談感想、在日本、滑翔操從技術之研究、近時非常發展乃因地形規模之關係上技術有顯著的進步、一面於操從上難免缺乏、反之在大陸、多半是平坦的曠野、於此點、由條件的觀之、非常良好原來滑翔機、利用空中活力而飛翔、於是滑翔機會後的發展進步、期而可待、在東亞大陸余期待滑翔機之將來云

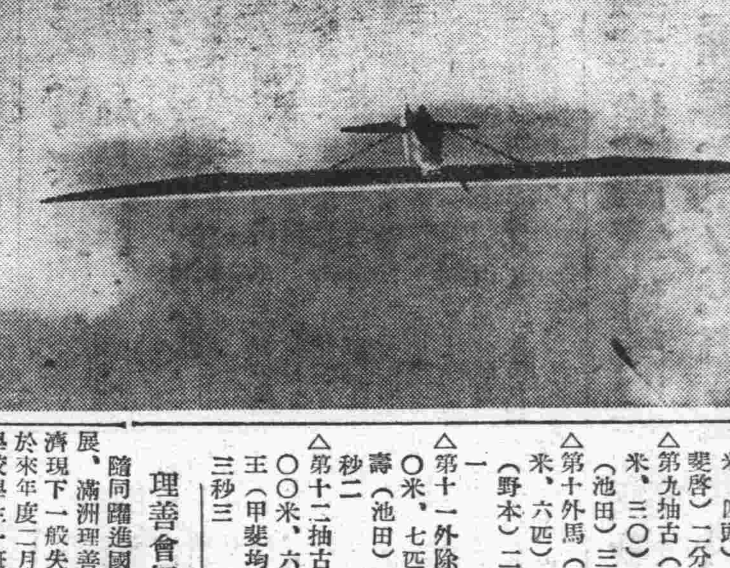

(照片即滑翔機)

中央通警察署 破獲大毒窟
蘭香堂窰主等被逮捕

自鴉片斷禁以來、當局對於煙犯之取締莫不積極進行年來頗收得良好成績京市中央通警署二十三日又檢舉一巨犯、事實如下市內吉野町、四丁目、九番地、妓館業蘭香堂、掌班馬姚氏(四八)、原籍河北省寧河縣蘆台鎭人現住該妓館內、會計趙寶山(四三)、原籍山西省太谷縣、該妓館上至掌班、下至妓女、皆染有芙蓉癖但持有煙證者、祗掌班一人、且蓄有餘糧、警方探知線索、據多方調查之結果、遂於廿三日、午後三時、由中央通警署、瀧本保安主任、首警紅野警尉率同所屬以迅雷不及掩耳之手段、敢行電擊搜查、結果竟獲得意外之贜物、計煙土約二十七兩、麻藥約一兩、煙灰三兩、煙膏三兩、煙藥十三兩、煙槍五根煙燈一個、及其他煙具十二件、計值時價千五百圓、警署既破此案、遂拘馬姚氏、一干人犯、携帶證據物品、凱旋而歸又該妓館元緒馬蘭亭於半月前、因事歸故鄉河北寧河、警署現已電知寧河警署、囑其逮捕此犯、據當局談此等妓館久有毒窟之名、平時與游客更屬不利故決嚴加處罰云

國軍飛行機獻納式
放送局明日實況放送

八月二十六日午後一時起、於新京小要都隊飛行隊、舉行隆盛之國軍飛行機獻納式典、當日除由治安部大臣謝辭及感謝狀贈呈、以及關於獻納經過概況報告外、並有軍事最高顧問祝詞、來賓祝詞、祝電披露、花環贈呈、慶祝飛行、祝宴命各等、新京中央放送局定於當日午後一時十分起、作實況之中繼放送、由電波將該式典之情形、介紹於全國人士耳中云

昨日賽馬
入場三千餘人 收入三十萬元

昨日爲秋季第二次賽馬之第一日天氣雖稍陰雨而入場人員亦達三千一百八十人馬票之金額爲卅萬二千五百九十元、搖彩票共賣出三萬四千七百七十元比賽成績如左
△第一秋季馬(二、〇〇〇米、五頭)1惠得、(野本)二分七秒三、
△第二古馬障碍(二、六〇〇米、五頭)1邊登福流(中村)三分四二秒二
△第三古馬(二、〇〇〇米、七頭)1鞍山元錄(甲斐啓)二分四五秒四、
△第四古馬四(二、〇〇〇米、六頭)1捷足驊(上田)三分一秒四、
△第五古馬甲方變(二、〇〇〇米、八頭)1武勇(前田)二分五六秒
△第六秋抽(二、〇〇〇米、七頭)1勝麟(上田)二分五八秒、
△第七古馬(二、〇〇〇米、九頭)1鞍山六甲(上原ロ)二分四五秒一、
△第八外馬(二、二〇〇米、四頭)1王忠(甲斐啓)二分四七秒、
△第九抽古(二、二〇〇米、三〇)1、突擊(池田)三分九秒二
△第十外馬(二、二〇〇米、六四)1、翔龍(野本)二分四十五秒一
△第十一外除(二、八〇〇米、七四)1、大運壽(池田)三分四十八秒二
△第十二抽古除(二、六〇〇米、六四)1、華王(甲斐均)三分五十三秒三

理善會招新生

隨同躍進國都文化之發展、滿洲理善總會、爲救濟現下一般失學兒童、擬於來年度二月間招收國民學校學生一班六十名(現有五班三百餘名、)又因校地操場不敷所用、刻正與關係當局、磋商辦法、以便獎勵兒童之體育云、

南嶺女中學生
一名注射暈倒

近日爲捕滅虎疫的餘威各校男女學生、由市署敎育科監督下、正從事預防虎疫注射中、不料於昨廿三日在南嶺女子中學校實施預防注射時、担當醫師爲某院朱紹璋醫師、當對女中三年生張玉傑注射藥針、不料於拔針以後、該女生竟陷暈厥狀態、倒地氣促、人事不省、該醫士見狀大驚、急預注射救急藥針、得慶稍甦、幸該校長急電市醫院、經派醫師到校行應急治療、該生幸得無患、但現在仍在治療中、至暈厥原因、是否手術不良或該生素有宿疾、現尚未明云、

排球滿隊獲大勝

御創建建國忠靈廟
姜總監感激謹話

奉祀爲國捐軀之日滿軍一齊之英靈、經敬上御旨翼讚乃於國都南嶺聖域創建建國忠靈廟、姜首警總監廿四日謹話如左敬維皇帝陛下當第二回御訪日 御回鑾之佳期創建祭祀 天照大神之建國神廟、以祈國民之多福實使民子感激不盡、更御創建、建國忠靈廟、欽自奉祀殉身於滿洲建國聖業之護國英靈、非但我等國民即地下之英靈、亦當惠銘五內者、國民敬之爲護國之神、實爲無上之光榮、故今後我等國民決當體仰聖意、銑力於聖業以盡國民之至誠、

協和會首都本部
昨表彰功勞者

協和會首都本部、爲獎勵過去對協和會運動之功勞者、乃銓衡日滿系各分會所屬八十二人、於昨廿四日分別於該本部內並軍人會館內、舉行表彰式、對滿系各被表彰者於午後四時、在該部內於各長官臨席下、正重舉行、分別授予表彰狀並感謝狀、同時有各長官來賓等之懇切熟烈之祝詞、直至午後六時許、始行盛大畢式云、(上照片即授與表彰狀形情)

市民安心過中秋
加倍配給麵粉
專賣署已準備充足

中秋節即將來臨、爲解決市民大量用麵問題、市公署側已決定按照配麵通賬記載量二倍配給、市民無不欣然色喜、現已開始全市配給、專賣署側日來正積極準備大量配品之輸入中、據聞此次之一般市民用品、較平素增加一倍、而此次之面粉殆均爲特殊品、一等品亦屬最少數、故本年的中秋節市民可絕對安心、而專賣署側目下所準備者之外、更有盡量供給市民之須要量之準備云、

火車票改小型
一年節約五萬

【奉天電】當此經費節約之時、正在積極從事之滿鐵、決將各站所常備之車票、往復車票、快車票及睡車票等之票型、自現在之票寬三、五糎、縮小至二、五糎、豫計一年之間、節約紙數、似達至一億餘數、此車票之節約、可得浮餘金五萬元、爲數誠屬甚巨、但因印刷準備之關係、豫定於十月中旬頃即可見諸新型車票之登場云

警察廢止長靴

【奉天電】新任之本鄉大和署長、於二十三日對管下派出所、並管內下之通牒命令、警尉補以下廢止着用長靴、謂皮革節約、自警察始、須爲民衆作模範、署員着短靴束裹腿、以颯爽之姿態上班云、

濱江勤勞奉仕隊視察記(一)
傅鐵夫

滿洲地大物博素有黃金窟之稱、惜在舊政權時代、不但秉政者不知企畫開發、即人民本身在層層制壓下、只求自給自足而已、不知向前進取、坐視地利棄却、大日本伎彰興師、舊政權逃避、人民得以昭蘇幸經九一八事變、友邦友邦更協力開發、除投資外、復遴選精於農事者、前來開拓、一次二次遣派、現在已至第九次、務使滿日一體、共同建設、實現大陸滿洲、野無荒田、地無曠土、但猶恐未能徹底、又組織滿洲建設勤勞奉仕隊、每年前來、配屬在各開拓地奉仕協力農作、雖然人數有限、而彼等冒暑消費血汗、爲建設犧牲誠屬匪鮮 在興亞聖業上實居有莫大之功勛、現爲使其勞績不滅而得彰明起見乃有赴各開拓地作現地視察目覩其勤勞情形 向因人介紹、記者視察區域指定爲濱綏線葦河、珠河兩縣境內之開拓地配屬奉仕隊、計葦河縣爲周家營琦玉開拓團、珠河縣爲三股流山形開拓團、六道河山形開拓團大由川茨城開拓團、帽兒山山梨開拓團、在往返十日間將勤勞奉仕情形視察、約記如下

奉仕隊之一員

△京濱道中▽ 在某一清晨同盛京時報派遣視察北安省慶城通北等縣開拓團奉仕隊之馬紫丞君同赴到新京驛待車、同人揚編輯總務、弓編輯、董記者張記者、何記者等前來送行、因路途匪遙、日期匪長、並且雖負視察使命、惟才力綿薄、恐不能勝任殊使人慚愧、屆時八時十分登車、拍照三幀、承歡送者相贈〃前途保重〃聲中、離開國都而就視察之途矣、本次車二等車廂中有某曲藝團一行乘坐、人數較多、空氣不佳、悶坐無聊、乃蹀往三等車、與一老農攀談、詢其姓氏住址並今年禾稼如何、據云姓韓、住德惠而往陶賴照者、今年雨水調和、禾稼茂盛、秋成當可豐收、言時面現喜色、大有一年辛苦未白忙之表示、十二時四十五分抵哈爾濱驛有本報駐哈特派員于士興君在驛頭候迎

△哈市滯在▽ 降車後同馬紫丞請于士興君領導往濱江省公署訪問聯絡蓋記者所指定視察地方、爲濱江省所管轄、故往該署聯絡、因距驛甚近、乃徒步前往、先赴弘報科、繼到勤勞奉仕隊實踐本部於聯絡之後、實踐本部以滿洲建設勤勞奉仕隊濱江省配屬一覽表相與、該表記載配屬奉仕隊入植年月日以及人數甚詳、並承指示到現地後務要與縣公署聯絡、由縣方領導、以期視察眞確、而免遇事掣肘既得要領乃辭去、往投旅社、在道外一帶尋覓數家幸北馬路東北旅社有二室乃同馬紫丞下榻於此、略事休息、馬紫丞往馬家溝訪友、記者乃步往傅家甸埠頭閒眺江景、見小舟擾攘中流、心亦爲動、乃貸一舟乘往江北、舟行江中 清風徐來、暑氣全消精神快爽、旋歸旅社假寐本報駐哈支社長徐維平來訪、相談支社業務情形間于世興亦來、承二君相邀在興滿大啖露西亞式西餐確另具風味、飯後電炬已明、在道外繁華市街略予遊行後、乘七號汽車赴道裡、漫遊所謂國際都市之心臟部中央大街、果然與一般市街不同、明燈綠樹相映金髮藍睛俄國美人、谷顯國際都市之特色、迨行至馬迭爾旅館前、于士興堅邀入內吃茶、謂既宿於此、又未食於此、正可飲於此、以嚐在滿洲閒名之、馬迭爾、乃相將入內、飲茶一杯、聆音樂兩闋、乃偕出歸旅社就寢、準備翌日赴現地、

今日集會
△中央觀象臺會合 午後一時國防會館
△敷島區町會長會議 午後七時公會堂

答「一旅滿者」函悉、尊意極是、已轉達於關係當局、酌予採納、因某種關係不能在報面上答覆、祈諒之 編輯局

天象
▲昨日氣溫 最高 二二度九 最低 一〇度二
▲今日天氣 北風、時陰時晴

大同報社廣告部 電話二一六一五一

東安電影院 廿二日至二十五日 木蘭從軍 廿六日至二十八日 乞丐千金 賣波林的夢

新安電影院 廿三日 廿四日 廿五日 廿六日 廿七日 廿八日 離恨天 華新公司出品 主演 王人美 童月娟

痔瘡便血◎肛門病良藥 主治 內外痔瘡 便血脫肛 常習便秘 腫痛瘡癰 結核生管 流腫難當 肛門水脹
化痔靈
各大藥房均有代售 外埠函購郵費免收 定價 十二日量壹圓伍角 三十日量參圓
奉天城內軍署街 李都生寄廬

德國製 「時疫救星」 沙沙克法
主治 腸窒扶斯 霍亂 虎烈拉 赤痢 瀉肚 流行感冒

遠東代理 阿葛公司 哈爾濱道裡中央大街八四號

商業登記
●合資會社設立一、商號合資會社松井洋服店一、本店新京特別市永樂町貳丁目貳番地一、目的一、洋服類之裁縫、販賣二、附帶之業務一、設立年月日康德六年四月拾七日一、代表社員之姓名松井百太郎一、無限責任社員之姓名住所出資之種類價格及履行之部分勞務松井百太郎新京特別市永樂町貳丁目貳番地勞務松井ハル江同所一有限責任社員之員數及出資之總額國幣四千圓二名
●明治火災保險株式會社變更(外國會社)一、各務鎌吉同鈴木祥枝、八卷連三、和田牧藏、景山泉造事一、康德六年四月拾日重任董事一、永原伸雄同加藤武男前同日重任監查人
●合名會社順德商號變更一、康德六年四月壹日社員趙象乾其出資額全部國幣六千圓讓與趙廣元而爲勞務出資變更如左勞務全額履行趙象乾國幣六千貳百圓全額履行趙廣元河北省樂亭縣張美崖一社員李西園其出資額全部國幣六千圓讓與李墨林退社一、讓受者入社如左國幣六千圓全額履行李墨林河北省樂亭縣
●合資會社設立一、商號合資會社昭和工所一、本店新京特別市吉町壹丁目六番地一、目的製品之製作販賣一切附帶之業務一、設立年月日康德六年四月十七日一、代表社員之姓名住所出資之種類價格及履行之部分 趙享元河北省樂亭縣
新京區法院

乳牛及猪大賤賣聲明
敝人郭拉撓掃夫因夫婦年老遷移將自購養乳牛大小十頭(即奶牛)肥猪大小廿五口(即洋猪)均行廉價出售或牛或猪無論買多少均可單買也可 全要更好大行減價特此聲明
滿溝站 新街南頭門牌十號 郭拉撓掃夫啓

失照聲明
啓者敝家張惟因事變被匪遺失子屯硏城地三十一畝八分計照壹縣署補發新照外四至南道東西北皆本地陳皐請理合登報聲明作廢
彰武縣下窩堡村民 趙廷馨

丟照聲明
敝人勾景新勾景方二人買杜九洪城子地照一張領名中則地二畝坐落繞陽河村土城子於民國二十年丟失該照無論落於何人之手概作無效
繞陽河土城子 杜九洪 勾景新 勾景方

失照聲明
敝人蘇有貴買勾景新名中則地壹畝座落繞陽河村土城子地照壹張於民國二十年損失該照無論落於何人之手概作無效
黑山土城子 勾景新 蘇有貴啓

作廢
遺失楊洪和名義民國十八年一月發給清字一二七五八號執票一張面積原扣地二十垧一畝六分坐落長嶺縣一區串坨子屯四至東劉姓西李姓南王姓北魏姓茲特聲明作廢 長嶺楊洪和啓

純血優良種二十餘種 種兎分讓 「代理店募集」「目錄贈呈」 日本愛知縣寶飯郡萩村 伊藤種兎場

慶城慶昌盛株式會社通告
啟者本會社經理陳慶福因有他就於本年八月壹日退職即日脫離本會社一切關係 其遺席由董事會委用前副經理趙子峰同日升任 至副經理一席委任徐玉堂充任除呈報外特此通告 前三次將八月一日誤登爲七月一日特此更正如前

失照聲明
魯長春於康德七年六月一〇三不慎將魯德田字照一七二九一號丟失地三三晌八畝在孟家村魯家屯東劉奎西同北魯長富南魯長勝除請雙陽縣補發外特此作廢 魯長春啓

瘧特靈
(適應症)主治瘧疾間歇熱一日瘧二日瘧三日瘧則戰慄滿則如灼頭痛身痛口渴嘔吐面黃瘦不思飲食寒熱交作功能殺除瘧疾原菌以瘧疾續發症脾臟腫大神經痛結膜炎等症 均有特效每袋八角各埠藥房均有代售 歡迎外埠同業代理章程函索即寄
奉天鐘樓南製造販賣所 宇宙製藥公司

敬送 遺精早洩 腎虧腦弱 健忘不孕 古宮秘方
並贈 靈藥驗方 ▲治瘋骨痛 醫圖不取分文▼

全國商工公會組織 調查機關聯合會
△△昨日已盛大舉行發會式

新京商工公會藉舉開全滿商工公會總會之機會，糾合附屬於全滿商工公會之調查機關，組織調查聯合會，與政府並中銀所行之各種調查相併行展開民間之調查自廿四日午前九時，在新京商工公會會議室召集全滿商工公會之關係者約五十名，舉行聯合調查機關發會式，並審議今後之運營方針，此項調查將來更與日本商工會議所取連絡，實行日滿同時之調查，對日滿間之物價比算出亦有所寄與，廿四日之總會先審議聯合會規約後，會員由全滿商工公會構成，議案如左

甲、調查範圍

乙、關於生活統計之件

滿洲國由中銀自康德二年至翌年三月在新京、奉天、哈爾濱等地對滿系官吏月給五十圓以上二百圓以下階級五百廿一戶已經舉行家計調查但日系生計指數之調查尙未着手，故商工公會對之全滿實行

丙、各地之商工業實態調查對商工業關係行之

丁、將物價指數基準年度確定物價指數算出經濟部以康德四年中銀以大同二年、滿鐵以昭和十一年（康德三年）爲基準規定一定，故商工公會決定，康德四年度之平均物價爲基準。

戊、其他工業生產品，生產額指數之調查實行之件，對統計上生產、配給、消費三項目加以調查，商工公會置重點於配給、消費之調查，關於生產調查尙未實行，今後與商工公會，對最密接之工業，調查其生產量，以輔佐經濟運行、

調查聯合會規約

此次設立之全滿洲商工公會調查機關聯合會規約經費從滿洲省商工會聯合會之決議、如左

△第一條　本會定名爲全滿商工公會調查聯合會

△第二條　本會以全滿各地之商工公會組織之

△第三條　本年以圖謀商工公會調查之統一及連絡爲目的

△第四條　本會置事務所於滿洲省商工公會聯合會內

△第五條　本會之事務於滿洲省商工公會聯合會處理之

△第六條　（略）

△第七條　本會關於必要之調查及資料報告於會員並刊行之

△第八條　（略）

△第九條　本會必要之

日滿貿易協議 舉開準備會

【東京廿四日電】對滿事務局邀請爲出席圓域貿易調整協議會最近晉京之滿洲國側代表山梨商務司長、穩岐物價科長、伊藤表田兩參事官並關東局代濟今吉司政部長、成田經東課長等、於廿二日假關東局東京出張所、開日滿間貿易協議會、並有荒川席、日下部經濟課長出席、關於廿三日夜開域會之圓域貿易調整協議會詳當作種種準備協議云、

華北開發調查局 企圖擴充機構

【北京二十四日電】因經濟開發之進展、而地下資源、以及其他之經濟調查上之重要性、日見增加、華北開發、有見及此、乃請圖擴充調查局之機構於明年度之預算編成上、編入相當額之預算、目下與各關係官廳、正在折衝、最近該社副總裁山西氏、赴滿洲對調查局擴充上、人位的援助事件、與滿鐵首腦部接談後、返燕、滿鐵方面、已容納華北開發之要望、允許搜羅各方面之人才、派遣於華至於開發之調查、並對滿鐵及華北開發調查、不再進行、以確定經濟調查之擔當範圍云、

經。濟。部。指。定 批發物價調查品目

茲據商工公會發表批發物價調查品目經濟部業有如左指定

一、穀類—陸稻、蘇子、小麻子

二、食料品—麥粉

三、嗜好及調味品—卷煙草、牛酪、澤庵、味噌

四、衣料品—棉線、棉布、毛織物、毛線、羊毛、棉花

五、金物及建築材料—丸釘、亞鉛、引浪板、洋釘、洋灰、石灰、

六、燃料—煉炭、揮發油、煤油、

七、雜品—猪毛、苦性曹達、曹達、人造絲、乾草、洋紙、印刷紙、

確立洋灰增產對策 來年可超過現有力二倍

國內洋灰之需給狀態，因炭質惡化，故能率低下機械設備之事故頻發，本以上諸原因，以致生產銳減，對日輸入量窮屈化於重化學工業，土建業各種建設下，生產大障碍，政府爲應急的增加對日輸入量，謀七‖九之緊急需要充實並對其根本小策，使目下建設計畫之增產設備急速完成，本年內有完成之希望者，爲八月完成之撫順洋灰增產設備，本溪湖洋灰增產設備、及十二月完成之安東洋灰第一期計畫（岐阜洋灰之移駐）三工場、明年度更於四月前完成、大同洋灰錦西工場，安東洋灰第二期計畫，八月前完成本溪湖洋灰宮原工場，關東州小野田洋灰小屯子工場，哈爾濱洋灰牡丹江工場等諸般設備，熊本縣天草之旭洋灰移駐於間島省府嶺東滿洋灰亦因一時問題之京都電燈第一發電所之六十延發電機之移駐最近已正式決定亦將着手移駐工事，十二月可完成因此等諸工場之完成，現在決定之增產計畫，悉可於來年中完成之生產能力可較，現能力的增強二培國內需要之大部分得以充足云、

中銀賬尾

廿二日之中銀賬尾如左（單位千圓△印減）

紙幣	六三五、一三〇	六、七七八
鑄貨	三九、〇〇九	九九
存款	二七五、七二六	△二、八四六
放款	八八八、三七〇	三、七五

生必批發聯盟 舉開協議會

近將結成之新京生活必需品批發聯盟，對其即備懇談會已於廿四日午前十時在京商工公會舉開，由新京明治販賣株式會社，森榮合名會社，天野商店森六商店，滿泰洋行，福田商店，世美行，滿洲商事，福昌公司，岡田洋行豐記洋行等各代表列席關於新京生活必需品批發聯盟規約逐條審議，午後零時半終了同規約近日舉開本會議之後可見決定批發聯盟規約如左

一、總則
二、加入脫退
三、事業
四、職員及事務員
五、會議
六、會計
七、違約處分
八、解散及雜則

事業於第十三條規定如左

一、生必品之共同購入
二、對聯盟員商品之配給並數量之分配
三、批發價格統制
四、共同施設
五、略

又爲辦理前條事業，設商品別部會，規定部會第一部罐頭，第二部乳製品，第三部海產物，第四部洋品雜貨，第五部石鹼，第六部琺瑯鐵器等，六部、

新京生鮮食料品小賣標準價格（廿四日）

▲魚介類

品名	朝鮮產 大價	朝鮮產 小價	大滿洲產 大價	大滿洲產 小價
小鯛	九六	八〇	一二〇	一〇〇
塔根魚	—	—	七〇	五五
冰加吉魚	一四四	一二〇	—	—
黃尖子魚	一三八	一一〇	一二〇	一〇〇
牙片魚	一三八	一一〇	七〇	六〇
鯔魚	七二	六〇	九四	八〇
烏魚	—	—	五四	四五
麥吉魚	九〇	七五	五四	四〇
辮予魚	四八	三五	四二	三〇
帶魚	三〇	二〇	三六	二五
黃花魚	—	—	六二	五〇
台巴魚	七八	六五	—	—
同羅魚	—	—	四二	三〇
蟶子	—	—	二四	一八
毛蛤	四八	三五	四二	三〇
快魚	—	—	六〇	五〇
活加吉魚	四〇八	三五〇	三七二	三〇〇
中加吉魚	二六四	二二〇	—	—
加吉魚	一三二	九一	—	—
花善魚	七二	六〇	—	—
三台巴魚	八九	七五	—	—
八代魚	五四	四〇	—	—
被魚	三六	一八	一	—
小鮐	一二	一〇	—	—
板魚	二五	一八	—	—
海棠魚	三六〇	三〇〇	—	

▲蔬菜類

品名	日本產 大價	日本產 小價	滿洲產 大價	滿洲產 小價	台灣產 大價	台灣產 小價	北支產 大價	北支產 小價
長蘿卜	七	四	—	—	—	—	—	—
水蘿卜	—	—	—	—	—	—	—	—
土豆	—	—	七	五	—	—	—	—
地瓜	—	—	三一	—	—	—	—	—
南瓜	一三	—	—	—	—	—	—	—
豌豆			—	—	—	—	—	—
芹菜	—	—	—	—	—	—	—	—
黃瓜	—	—	一四	一〇	—	—	—	—
角瓜	二一	—	—	—	—	—	—	—

▲果實類

品名	日本產 大價	日本產 小價	滿洲產 大價	滿洲產 小價	台灣產 大價	台灣產 小價	北支產 大價	北支產 小價
楠子	三四	二〇	—	—	—	—	—	—
櫻桃	九五	八〇	七〇	五五	—	—	—	—
杏子	—	—	四六	三五	—	—	—	—
李子	—	—	四六	三九	—	—	—	—

各地商況

金銀

▲金塊（廿四日）

倫敦	一六八志〇〇片
紐約	三五弗〇〇

銀塊（二日）

倫敦（現）	二二片一六分九
同（先）	二二片一六分一
紐約（公定）	三四仙四分三
加拿大	三七仙七五
孟買	六三留比一三分一
中央收買產金價格（每公分）	三圓八角五
新京足金每兩	二百圓
新京紋銀每兩	二圓二角

匯兌

▲滿洲中央銀行掛行▼

▲紐約匯兌（廿四日）

倫敦	三弗八六仙四分一
日本	二三弗四七仙
上海	六弗一八仙
巴黎	—
柏林	四〇仙〇五

▲倫敦匯兌（廿四日）

日本	一志三片三分一
紐約	四弗〇二仙二分一
上海	四片八分一
巴黎	—

▲上海匯兌（廿四日）

倫敦	三片六四分五七
紐約	六弗一三分一

商品

▲大阪棉布▼（廿四日）

	上午收盤	下午收盤
八月	三二二〇	三一六〇
九月	三三二〇	三三〇五
十月	三四四〇	三三九五
十一月	三五一〇	三四六〇
十二月	三六〇〇	三五三五
一月	三六七五	三六〇〇
二月	三七三〇	三六二五

▲東京棉絲▼

	上午收盤	下午收盤
八月		
九月		

奉省農物收穫預想 較比往年增加二成

【奉天廿四日電】截至八月一日當時奉天省公署調查第一次農產物收穫豫想一般普通作物，較平年增收二成特用作物，雖一時乾旱，但漸次恢復，棉花煙草，大體平年增收二成洋麻較平年增收二成茲將各作物分別豫想如左

普通作物

甲、黃豆及其他豆類，播種五月中旬完畢，入六月，一時呈生產停止之狀態，及七月中濕溫適宜，生長順利，現在豫想一天地能豐收十五石左右

乙、高粱、包米、粟，在四五月中與豆類生育狀況稍同，但六月有乾旱之景象，及七月間降雨又爲轉佳，現在豫想一天地豐收二十二石左右

丙、麥類，平年收成

丁、水稻，因七月一百三十八粍程度之降雨與高溫，故豫想豐收一天地約在三十六石，

特用作物

播種前後之四、五月、高溫雨少，

甲、棉花，在生育期降雨量少，但其他得氣象之助，豫想平年收成，一天地約八百啓羅格蘭姆

乙、洋麻，與棉花同樣，有但六月中旱魃爲虐，阻幹之伸長，及七月天候恢復，豫想千收一天地約八百啓羅格蘭姆

丙、因六月缺雨，以至生育遲延，及最近生長順利，收量豫想較昨年稍微欠佳，一天地約七百啓羅格蘭姆

奉省之農村政策與 農業增產計劃（四）

一、普通作物　如高粱、包米、粟等主要之食糧每年約可缺少全縣需要量四分之一之五十萬石、悉有待於外縣之運入、以故本縣之積謀此等作物之自給自足化亦乃一種之理想也惟耕地面積爲數無多之本縣如不實施以劃期的開發鹽鹹地帶及山岳地帶等處則欲謀絕對之自給自足化暫且殊爲難事，職是之故，縣署亦極力普及優良籽種，驅除病蟲害增產自給肥料等，而以徹底的增加單位之收獲量爲目標，按本縣之每陌收獲量以高粱言之大體平均爲二十五名，但本年之高粱種植面積因農家之改種作物，以致較諸去歲約可增加三千五百陌而爲四萬四千陌，開北收成，在縣北一帶，約可增加一成，在熊岳城一帶可增多二三成，又在東部山嶽地帶，則收成可如平年，均屬極爲良好、至若粟之耕種面積、較諸去歲約增多一千二百陌、而爲一萬三千陌、又包米之耕種面積、則減少四百陌、而爲五千五百陌、此等耕種之狀況、似屬悉爲良好焉

一、蔬菜及菜樹　蔬菜與果樹之栽培，於地理的抑或氣象的，均以本縣最爲適宜，是故蔬菜與果樹每年各有三百萬元之收益，計共可獲得六百萬元之收入，列爲本縣重要作物之一，聞新京與奉天自外縣運入蔬菜，以蓋平所出產者，占其六成，縣內農戶以此爲統制外之作物價値極爲相宜，乃對之殊屬關心，此在耕種土地無多而未受天惠之本縣，最近因著目於栽培實地利用之果樹，已由官署盡力予以獎勵，但本年之收穫，則不如往年，略有遜色

一、其他　連接渤海灣之本縣，自蓋平河以至營口之間，設有滿洲唯一之鹽田約一萬五千餘畝刻由滿洲鹽業正在進行整理其鹽場，又水產一項雖年約可獲得二百五十萬元左右之收益惟因關東州及山東省派遣於外之漁船遼漁於遠接縣之近海，有被其奪去一百五六十萬元之現狀，故將來以其進展不已，侵及利益，自必將予本縣以極大之注意者焉、

△復縣

本縣亦與蓋平相同，耕地面積，天未惠以餘格力求打開之途徑且本縣以致對農業之多角經營又以確保本年之民食與特用作物之增產發生極大之距離，竟爲殊感苦惱之縣分，又本縣之街村育成狀況，並無甚可觀者，且曾爲指定農村之沙河村（即係以前之炸窰村）雖以本年完成三年計劃，此項計劃，亦屬歸於畫餅，不無遺憾

惟本縣因合作社之活動，殊於縣之行政，多所補助，此種辦法，是否果爲合作社之補助係屬另爲一事但以爲發展突飛猛進之興農合作社之一種型態，實屬頗可注目者、（未完）

主婦之友は毎號賣切れ續き！お買損ひなきやう早く早く書店へ！

主婦之友

九月新秋號（六十錢）

カード式新案附錄 秋から冬のスタイルブック

實用婦人子供服の作方

せいたくをやめて、全家庭が一致、戰時經濟國策に協力しませう！

新生活體制の指導雜誌

別刷附錄 男女兒服の實物大型紙

日本一流洋裁家を技術總動員して國策新型を特選發表

二色特輯 秋の毛絲編物の祕訣集

▲古毛絲を刺繍や配色絲や別布をあしらつて古毛絲を新型に再生する祕訣を圖解發表

編物日本一

特輯 良人の職業による花嫁敎育

實益日本一

事變下に良緣を得る祕訣發表會

優良兒・不良兒を作る家庭座談會

結婚費用を經濟的にあげた實驗

上海の家庭生活を語る座談會

支那婦人代表と一問一答・山田わか

▲胃腸病の家庭新療法 ▲心臟病の健康食療法 渡部大佐 ▲防諜の常識 ▲生活の修繕 石川武美

特輯 代用食と節米御飯の作方集

材料不足時代の經濟料理の作方集

（都會向・農村向）國策新副業の實驗

事變下の健康小住宅の建て方

（出品募集）和洋更生衣類展覽會

小說日本一

野戰病院（大嶽康子）

中支從軍記（棟田博）

熱狂小說 結婚指輪 小島政二郎

青春小說 曉の合唱 石坂洋次郎

情感小說 未亡人 吉屋信子

社會小說 太陽先生 獅子文六

悲劇小說 白衣の天使 鈴木彥次郎

明朗小說 百円札事件 宇井無愁

新連載 新家庭小說 妻の幸福 竹田敏彥

近衞文麿公・尾崎士郎

姪が語る乃木大將夫人の想ひ出

大阪 藤澤桓夫

東京 丹羽文雄

人氣作家の臨時記者探訪 （東京）・娘の家（大阪）・恐子寮

「小島の春」の白衣の天使の感激座談會

模範隣組の組長さんの體驗座談會

三錄附き 六十錢 送料三錢 半年三円八十錢 一年七円五十錢

東京・神田 振替東京一〇八 主婦之友社

大阪商船行輪

●開往門司神戶廣島大阪
熱河丸 八月廿八日午前十一時開
烏蘇里丸 八月廿五日
拉布拉他丸 八月廿六日
鴨綠丸 八月廿九日
桑都斯丸 八月三十日
烏拉爾丸 九月二日
黑龍丸 九月三日
吉林丸 九月四日
扶桑丸 九月五日
●開往三角、鹿兒島、那霸 大同丸 九月三日
●開往基隆高雄 每月三回
●開往天津 每月七回
開往橫濱 每月五回
開往美國 每月二回
●船票發售 滿鐵國鐵主要各站 日本國際觀光局
▲各車船聯絡往復票減一成 往復通用期間二個月
▲日滿間往復票減一成 在大連購買三回路運費

大阪商船株式會社 大連支店(電話二‧一三五一) 新京事務所(電話三‧三一六) 奉天事務所(電話三‧四六九) 哈爾濱事務所(電話三‧七〇一)

阿波共同行輪

●開往芝罘、威海衛、青島 利通丸 八月廿八日
●開往芝罘、威海衛、仁川 日高丸 八月廿九日
●開往天津 京津丸 八月廿九日
長山丸 八月廿五日
奄美丸 八月廿七日
●開往仁川、鎮南浦 長山丸 八月三十日
京津丸 八月廿五日
奄美丸 九月一日
●開往芝罘 第三共同丸 八月廿五日
●開往天津 第六共同丸 八月廿五日
●開往天津 第三壽丸 八月廿五日
●開往鎮南浦 第三壽丸 八月三十日
本社代辦山東鐵路各種運輸一切事務
大連市山縣通 阿波共同汽船會社 電話二‧五〇〇一番

日本郵船行輪

●開往漢堡 松本丸 八月末定日

近海郵船行輪

●開往長崎、鹿兒島 淡路丸 八月末定日

朝鮮郵船行輪

●開往朝鮮、九州 金剛山丸 八月未定日
前記各船出口日時或有變更
水路圖誌海圖販賣所 大連市山縣通 近海郵船 朝鮮郵船代理店

日本郵船 大連出張所
專屬貨物代辦處 丸二商會 船票代辦處 各地之日本國際觀光局 電話(二)五四〇四‧(二)九五四四

大連汽船行輪

●開往青島、上海 大連丸 八月廿六日
青島丸 八月廿八日
奉天丸 八月卅一日
●開往天津 北京丸 八月廿五日
長平丸 八月廿六日
北海丸 八月廿七日
天津丸 八月廿八日
萬壽丸 八月廿九日
●開往安東 北康號 八月未定日
●開往基隆、高雄 山西丸 八月未定日
大連市山縣通 大連汽船株式會社 電話二‧七一三一番 日本國際觀光局 中國旅行社

商業登記

●新京市場株式會社清算結了 康德六年參月十日 清算結了之年月日

●大倉火災海上保險株式會社(外國會社) 設立支店(支店) 康德六年四月壹日設立支店於左地 東京市京橋區銀座二丁目貳番地 名古屋市中區南大津通壹丁目拾壹番 神戶市神戶區海岸通六丁目八番屋敷 同 滿洲國奉天市浪速通四拾六番地

●南滿洲鐵道株式會社變更(外國會社) 康德六年參月貳拾四日在滿洲國代表者松岡洋右辭任 同日左記者就任在滿洲國代表者 新京特別市 大村卓一 同年參月四日總裁松岡洋右辭任 同日左記者就任總裁 大連市兒玉町六番地 大村卓一 前副總裁大村卓一辭任 同日左記者就任副總裁 大連市山城町壹番地 佐藤應次郎 前理事佐藤應次郎辭任 康德六年四月拾貳日登記

●滿洲製飴株式會社變更 一、康德六年四月壹日左記者就任代表會社之董事 福田右一

●國際運輸株式會社支店設立(支店) 一、康德六年參月參拾壹日設立支店於左開地 支店 佳木斯市 同

●株式會社木村洋行增加資本 一、增加資本之總額 金五拾萬圓 一、決議之年月日 康德六年壹月貳拾八日 一、各新株已繳納之株金額 金貳拾五圓

●三菱海上火災保險株式會社變更(外國會社) 康德六年四月壹日 神戶市神戶區明石町四十八番地之支店移轉於左開地 神戶市神戶區海岸通八番地 康德六年四月參拾日登記

●滿洲曹達株式會社變更 一、康德六年四月貳拾五日監查人星野龍男辭任 同日左記者就任監查人 東洋維大連市東公園町參拾番地 南滿洲鐵道株式會社內

●滿洲合成ゴム株式會社設立 一、商號 滿洲合成ゴム株式會社 一、本店 新京特別市大同大街三〇一號 一、目的及附帶之事業 合成ゴム之製造販賣及附帶之事業 一、設立之年月日 康德六年四月拾日 一、資本總額 國幣五百萬圓 一、每株之金額 國幣五拾圓整 一、各株已繳納之株金額 國幣貳拾五圓整 一、讓渡株之限制 非得本會社同意不得讓渡於他人 一、公告之方法 揭載於政府公報 一、董事之姓名住所 野實 東京市赤坂區新坂町二二番地 大江力 [illegible]

[illegible]

●株式會社滿洲谷田組變更(外國會社) 一、監查人中村伍七 康德六年參月參拾壹日其住所移轉於東京市世田谷區成城町貳百四拾貳番地

●株式會社橫濱正金銀行變更(外國會社) 一、董事西山勉 康德六年四月六日其住所移轉於東京市牛込區市谷仲之町番地

●選任經理人 一、經理人之姓名住所 梅震 新京特別市大同大街五百壹號 一、營業主之姓名住所 滿洲中央銀行 新京特別市大同大街五百壹號 一、設置經理人之處 新京特別市大同大街

●選任經理人 一、經理人之姓名住所 宮川正治 新京特別市北大街四道街一 一、營業主之姓名住所 滿洲中央銀行 新京特別市大同大街五百壹號 一、設置經理人之處 新京特別市大同大街

●滿洲マグネシウム工業株式會社變更 一、康德六年四月四日登記

[illegible]

新京區法院

舒肝健胃丸

此約專治男婦肝鬱氣滯 消化不良 飲食停滯 時常打嗝 嘔吐酸水 心腹脹痛 兩脇攻痛 及心口疼痛 噎膈轉食 心腹痞塊 癥瘕病積 氣逆上攻 食積 寒積 蟲積 氣積 及茶積 酒積 寒熱 肝水臟便秘 血熱膨悶脹飽 心腹病等症 服之平肝順氣 開胃健脾 開鬱化滯 散積消聚 平肝導滯 散癥除寒 退熱強健胃納 潤腸通便 消除煩悶 順氣活血通絡 百病無論老幼服之 凡係因氣因食所患肝胃各病症 最佳藥品 決不欺人 價目每袋一元 半打五元

血毒淋病 尅毒丸

凡患梅毒淋病 直接傳來 間接傳染 各種梅毒 五淋白濁 一切下疳 小便赤腫 袖口疳 痔魚口 便毒 橫痃 血疳 升天 落後 梅瘡 梅疹 梅毒入骨 梅毒串身花柳 結毒 餘毒 後犯 咽喉 嗜啞 血質不清 以及紅白淋病 風淋 火淋 寒淋 尿道痠痛 小水短赤 急性淋病 慢性淋病 或腎虛作淋 及久淋轉變 睪丸炎症 彙類有血毒等症 無論新久 購服此藥 即尅淨毒質 而清血液 專滅梅毒菌與淋毒菌之藥品 也患者買服之 不覺秘而解除之 每袋定價國幣一圓 半打五圓 函購不索郵費

總發行 奉天鐘樓北 關東大藥房

虎骨花蛇藥酒

外埠函購合約 寄費照價加一

主治諸般頭痛及神經痛 **頭痛藥** 每袋五角 每打五圓四角

功能消炎止痒 主治乾濕 **脚氣藥水** 脚氣腫瘍水泡 每瓶六角

功能通經活絡 開痰止痛 主治半身不遂 腰腿疼痛 口眼歪邪 四肢麻木 肝胃氣痛 小腸疝氣 赤白帶下 陰虛胃寒 等症 大瓶四圓

主治股體疼痛麻木不仁 **虎骨熊油膏** 每大張一圓 每小張六角

功能消滅瘧病原蟲 主治冷熱瘧疾 **瘧至靈** 每袋定價八角

電話(四)二八七〇 奉天市大南關西大什街 **老福順堂** 新京總代理 **天益堂**

養猪家常備之藥

價底廉每袋參角 募集代理 備有簡章 外埠函購不加郵費

總發行所 錦州省彰武縣署前路南 **兄弟洋行**

振替錦州七九六番

自動車司機講習生募集

本所爲順應國策 伴隨五年產業開發計劃 並謀至國青年爲技術者化 以活躍於社會 而安定將來之生活 故以迅速最短期間養成最高所爲最有爲之自動車司機員 且本所爲國內唯一之養成機關 爲國內人士所公認 卒業於本所者均以期考得司機免許證 茲適秋能氣爽之時 正係入學之絕好機 風希有志之青年 即時入學可也

一、會招生額數 五十名
二、年齡限制 十八歲以上 粗通文字 素無宿疾者
三、卒業 四個月
四、開學 無考試 詮衡入學 隨到隨收 外來生備有宿舍 簡章函索即寄 須附郵票二分

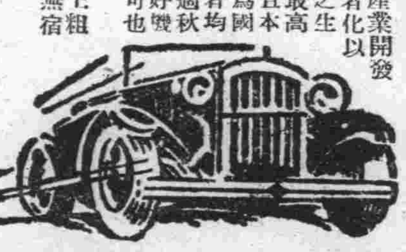

官准 帝都自動車司機員養成所 新京二道河子吉林大馬路門牌第十六號 (和順警察署右鄰大樓)

豐滿洋行

農機具及諸機械類 電氣電機機傳導用品 機械油 商工專請

和田發動機 敖田榮油搾機 伸和式籾摺機 田所式製繩機

北滿代理店 **豐滿洋行**

哈爾濱道裡中央大街三三 電話五三三六‧八五七五 關東軍嘱託精米 電話三八三一番

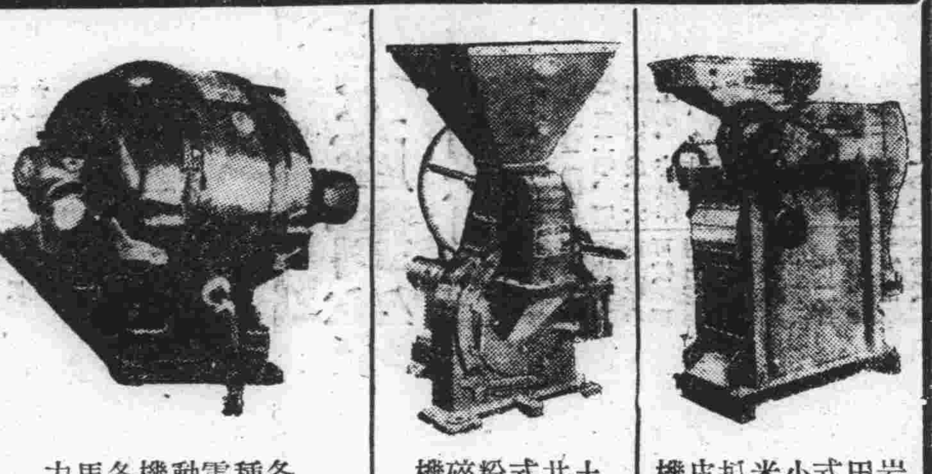

岩田式小米扒皮機　土井式粉碎機　各種電動機各馬力

長髮生毛 富美納音

禿頭發髮 光處生毛
●田中醫學博士靈方
●說明書免費奉贈

日本田中醫學博士所創製『富美納音』生毛發髮 效果極靈 毛髮脫落 浮皮 紛等症 且能防眉毛稀薄 頭髮缺陷 即生毛髮 用本藥 或小、弱 病人毛根過 得本藥 則全、變 搔 濃 等 於患禿頭 長 之、用殺病菌 即為毛須 又毛髮脫落之 止 且 生 有 著 果 顯 效

禿頭未毛髮 脫眉邊有掃(?) 病老 先 薄 稀 毛 毛 不 毛用 本處 整 毛 無藥 便 女 者 起 速 言 之 不

(各埠藥房皆有出售處) 富美納音 藥價 一元 六角 五角 九角 四十五角 二元 五角 郵費 四角 及 寄上 郵費 函 至 總發售處 即 當 照 價 數

總發售處

假冒充塞 惠購指名 富美納音 フミナイン 爲荷

日本東京芝區田村町 東京藥院 電話芝二八七四番 振替東京三一八三二 大阪赤十字病院前 大阪藥院 電話天王寺三五五六 振替大阪五〇八一八

仁丹保持胃腸

欲造強靭軀幹，莫恃於健全之腸胃。

健胃潤腸之法，匪特求諸市俗之對症胃腸藥，所能無遺，

胃呆脹腸何必惶急。祇須常服功奏。

化食消毒之仁丹則效完全食慾之消化力，且掃蕩毒害於腸之細菌。豈非轉禍爲福哉。

主治

胃口不開	食積不消	氣急心虛	辱弱血虛	傷寒中暑	時令疾病	胃火氣臭	惡醉宿醉	惡心嘔吐	船車暈醉	頭痛目眩	虫蝕牙痛

各地均有出售

森下仁丹株式會社出品

NO 152